朝鮮日報
二十六日夕刊八面

社說

傳染病院問題를 再論함
各關係方面의 考慮가 必要

一

個人田中丸氏의 經營하는 傳染病院의 移轉問題는 社會의 非難하는 反對輿論이 잇슴에 不拘하고 無理하기도 具體化하려는 모양이다 딸아서 그 反對運動도 좀더 激成되는다 우리는 그 移轉問題에 對하야 가장 만흔 威脅을 늣기는 京城女普校後援會에서 反對의 소리를 發할 때에 이 未聞에서 短評을 加한 적이 잇섯다 問題의 移轉地가 市內貞洞이라 住宅地로서 繁華한 地點일 뿐아니라 여러 學校가 모여 잇서 한 學村을 形成하고 잇는 地帶이니 누구나 말만 들어도 危險을 늣기고 또한 事實에 잇서 危險한 傳染病院을 이곳에다가 드려안친다는 것의 不可함을 밝혓거니와 以後에 田中丸氏의 態度가 依然할 뿐 아니라 또 道當局의 突然한 許可도 잇서 問題는 좀더 擴大되는 모양이다 昨報에 依하면 市內十八個普校의 後援會에서 合同大會를 열고 그 態度를 決定하야서 反對目的의 達成을 期하기로 하얏다 하니 이는 反對運動의 社會化함을 意味하는 것인바 個人田中丸氏는 果然 이 問題를 가지고 全京城市民과 抗爭할 必要를 늣기는 바인가

二

원칙으로 傳染病院은 그가 비록 個人의 經營에 屬한 것일지라도 社會的으로는 그 性質上으로 보아 거의 한 特殊한 施設이라 監獄과 遊廓의 施設하는 것과 갓흔 意味로 人家에 接近하야 施設함은 不可한 것이니 이는 社會施設의 公公然하게 認定하는 精神이라 人口가 調密하야 三十餘萬의 住民을 擁有한 京城市의 施設이 엇지 그러한 精神을 沒却하야 可할 것인가 그럼으로 傳染病院을 市內에 두는 것 또한 各地에의 散在를 許하는 것부터 不可한 일이다 그 市內의 存在를 市外로 放逐하고 散在한 것을 集中식히지 아니하면 안될 것이니 이러한 意味에서 過般에도 京城府評議員들의 物議가 잇서 爲先 京城府에서 經營하는 順化病院부터 市內玉仁洞의 閑寂한 奧隅에 位置하얏슴을 不拘하고 市外로 移轉식히라는 計劃下에서 繼續하야 活動하는 터이니 이도 오히려 繁華複雜한 都市의 住民으로서 晩時한 感이 업지 아니한 計劃이나 업지 못할 企圖임은 勿論이다

三

都市가 內包로 複雜하야지고 外延으로 擴大하야 감을 딸아서 처음의 安閑地로 乃終에는 繁華地로 變하고 過去의 邊境도 現在의 中央地로 變하게 되는 것이라 여기에 딸아서 그 地帶의 適不適을 아니 보지 못하는 特殊한 施設은 반드시 그 都市의 發達及擴大過程의 推移를 딸아서 그 位置를 옴기지 아니치 못할 것은 勿論이다 人家들 스스로 避하지 아니치 못할 傳染病院의 施設이 더욱 中央地點을 向하야 긔여드러온다는 것은 實로 想像의 이르지 못할 만한 企圖일 뿐아니라 市民들의 反對輿論과 對立을 試하라는 것은 더욱 頑冥하다 아니할 수 업슬 것이며 또 輿論을 背景한 激烈한 反對가 잇고 다시 病院取締規則에 依한 公衆衛生의 考慮로 能히 權限을 [illegible] 잇슴에 不拘하고 [illegible] 當局의 [illegible] 許可한 [illegible] 도 적지 아니한 [illegible] 업슬 것이다

이러한 傳染病院을 都市의 中央地帶에 드려안치고 또한 안 [illegible] 스러는 問題는 當局의 [illegible] 經營者의 權利問題에만 그치는 問題가 아니다 公衆衛生 行政 都市의 施設形態에 關聯되는 것이니 市民의 [illegible]

[illegible] 反對를 無條件으로 [illegible] 크게 不可한 것이다 特히 學村의 關內이오 京城女普校의 直接이라 反對運動의 主體가 個人이 아니니 그 傳染性의 危險을 떠나서 敎育的 施設의 效果를 爲하야서도 絶對 重大한 [illegible] 問題이다 此에 對하야는 田中丸氏의 反省과 또 이 問題를 中心으로 한 各關係方面의 猛醒도 必要하려니와 一般市民의 立場으로서도 深刻한 考慮를 要할 바이다

蔣氏、十三個師除名
事實上으로 宣戰布告
西北軍은 임의 湖北省에 侵入
襄陽附近에서 激戰中

(上海廿五日發) 蔣介石氏는 全國各軍隊의 向背에 對하야 그 態度를 調査中이든 바 이미 閻錫山氏에게 加擔하야 中央反逆의 態度가 明白하게 된 第四、一五、一六、一七、二一、二三、二五、二六、二七、二八、四五、五一、五三等 汪、閻、馮系의 各師團에 對하야 昨日午後의 中央常務會議에서 모다 國民黨으로부터 除名키로 正式決定하고 事實上의 宣戰布告를 하얏다 그우에 胡漢民、譚延闓、王寵惠氏等 三院長은 又復 閻氏에게 與하는 通牒을 發한 바 此는 三月一日의 第三回全體會議에 잇서 附討伐令을 보기까지의 連絡으로 中央側의 手段이더라

(北平二十五日發) 中國側入電에 依하면 湖北方面을 擔任한 西北軍의 先鋒隊는 이미 荊紫關으로부터 漢水를 세고 나려와 湖北省內에 侵入하야 老河口를 占領하고 襄陽附近에서 湖北軍과 激戰中이더라

四十五名의 連名通電
隱然蔣氏討伐을 暗示

(北平廿五日發) 閻錫山、馮玉祥、李宗仁、張學良、何健氏以下四十五名은 連名으로 廿三日附通電을 發한 바 그 內容은 黨員多數로 國事를 解決하야 黨組織을 變改하자는 데 잇서 隱然 蔣介石氏討伐의 意思를 包含하얏다 그런데 張學良氏以下 奉天派巨頭는 本通電에 參加치 아니하얏더라

『中央集權制實現
各軍의 指揮權을 還付』
◇三院長에 對한 閻錫山氏返電

(北平二十五日發) 閻氏는 本日附 譚延闓、胡漢民、王寵惠氏等에게 對하야 武力統一의 不可한 理由를 力說하고 黨員全體의 投票에 依하야 民主的中央集權을 實現코저 各集團軍의 總司令은 一切의 指揮權을 黨에 交付한 後 元老院又는 樞密院으로 드러가 黨國을 擁護할 것이라고 復電하얏다 右는 閻氏가 名分을 明白히 함에 그친 것이요 元老院等의 實現은 不可能하다더라

使命不遂로
楊部長辭任

【北平廿五日發】閻錫山氏로부터 面會를 拒絶當한 楊兆泰氏는 蔣介石氏의 特別使命을 遂行할 수 업서 昨日 드듸여 石家莊에서 內政部長辭職의 뜻을 中央에 打電하얏다더라

『直時決裂은 不信』
◇幣原外相의 軍縮報告

(東京電) 二十五日의 定例閣議에서 幣原外相은 軍縮經過報告로서 佛國의 『달듸유』內閣瓦解로 軍縮會議는 二十七日까지 休會케 되고 休會中 專門委員會에서 制限方式 特殊艦艇等의 問題는 解決되엇스나 潛水艦使用의 人道化問題는 아즉 그 端緖를 엇지 못하얏다 一部에는 會議決裂說이 잇지만 當局에는 何等公電이 업는 同時에 佛伊全權도 倫敦에 駐留으로 이제 直時 決裂되다고는 볼 수 업다 日米間의 交涉은 相互間提案을 보이엇슬 뿐이오 進行되지 못하얏스나 二十七日 再開의 會議에서 問題는 具體化하리라고 보인다

會合에 努力
◇英代辯者發表

(倫敦二十五日發) 倫敦軍縮會議英國代辯者는 本日 左와 如히 發明하얏더라 英國首相『맥도날드』氏는 佛全權이 二十六日로 再次 倫敦에 歸來케 되리라는 企待下에 各國首席代表에게 對하야 二十七日朝 非公式으로 會合하라는 것을 相議中이다

佛國政變에 不拘
軍縮全權議續開
二十七日午前부터 하겟다고、
事務總長正式發表

(倫敦二十五日發) 二十七日午前十一時半부터 『젬스』宮에 首席全權會議를 開하겟다고 事務總長『쉬ㅡ、모리스、항키ㅡ』氏로부터 正式으로 發表되엇더라

(倫敦二十五日發) 權威잇는 側의 報道에 依하면 佛國의 『쇼ㅡ당』內閣敗北는 倫敦會議의 二十七日부터 再開할 豫定을 變更시키지는 안흘 것이라고 하더라

三國條約은
이미 英米에서 討議

(倫敦二十五日發) 三國條約說에 對하야 英國側代辯者는 日、英、米의 三國條約은 偶然하게 討議된 일이 잇다고 言說하얏다 米國[illegible]

『三國만으로도
條約에 參加』
三國全權會合에서
若槻全權意志表示

(倫敦廿五日發) 去二十一日 午後三時半 『맥도날드』英首相 『스팀손』米全權、若槻日本全權은 『또ㅡ닝』街의 首相官邸에서 秘密히 會合하야 會議의 前途에 對한 意見을 交換한 바 그 席上 英米側으로부터 萬一、五國協定이 成立되지 안코 三國協定으로 될 境遇는 日本은 그 條約에 調印할 터인가 라고 質問한 데 對하야 若槻全權은 日本은 五國條約을 作成키 爲하야 온 것임으로 三國條約만으로는 不滿足이나 萬一 五國條約이 到底히 成立되지 못한다면 三國이라도 참을 터이다 그러나 어듸까지든지 日本은 七割主張을 固守할 것이라고 하얏다더라

難關에 直面한
聯盟規約의
改訂委員會

(제네바二十五日發) 聯盟規約을 不戰條約에 適應하도록 改訂하는 委員會는 다음 二大難關에 直面하얏다 卽

一、日本이 改訂에 反對한 것

二、不戰條約에 參加치 안흔 나라(南米諸國)가 잇서 구태여 改訂할 時는 聯盟은 六加盟國을 일케 되는 것

이에 委員會는 右二項의 危險을 避키 爲하야 엇더케든지 中間適法을 發見코저 努力키로 하엿더라

倫敦會議는 軍擴議
『후ㅡ버』大統領의 治績은 一無
◇米上院議員『맛케라ㅡ』氏攻駁

(華府廿四日發) 民主黨上院議員『맛케라ㅡ』氏(禁酒論者)는 本日上院에서 『후ㅡ버』大統領의 治績을 非難하야 『禁酒法勵行委員會는 全然失敗하엿다 또 倫敦會議는 海軍擴張會議라고 改名할 것이니 同會議는 結局 失敗할 形勢이다 『후ㅡ버ㅡ』大統領의 治績으로 列擧할 것은 하나도 업다』고 痛罵하얏더라

004651

落選의 悲運본
兩參與官辭任
政府도 承認할 模樣

(東京電) 落選한 內崎岩切兩參與官은 前例대로 辭意를 表明한다

倫敦會議의 正體는
對露軍事的協定
赤衛軍組織十二週年을 當하야
勞農共產黨幹部聲明

【莫斯科二十四日發】二十三日의 赤衛軍組織十二周年記念日에 際하야 共產黨首腦部에서는 各新聞에 寄稿하야 勞農露國이 切迫한 戰爭의 危機에 直面한 것을 强調한 後 軍事人民委員長『보로실로브』氏는 署名한 宣言書를 發表하야 革命勃發以來 今日처럼 諸外國의 勢力이 勞農露國을 脅威한 적은 업다 世界最初의 勞農國家는 大海와 가티 外國의 中傷讒謗의 渦中에 잇다 [illegible] 『사보타듸』其他 모든 것은 我等共產黨을 反對키 爲하야 進行中이다 그 후에 『보로실로브』氏의 宣言과 함께 革命軍事會議長『운스리트』『부베나ㅡ』氏 最高經濟會議議長『쿠이브이세스』氏其他의 幹部는 倫敦會議는 勞農露國에 對한 干涉의 하나이라고 指摘한 後 倫敦會議는 主로 勞農聯邦에 對한 軍事同盟協定이라고 喝破하얏다 그 外에 祭日을 記念키 爲하야 中央執行委員會는 『스탈린』『카리ㅡ닌』『보로실로브』『우메ㅡ니』四氏에 對하야 最高勳章인 赤[illegible]

中米『산도밍고』에
共和國에 革命勃發
要塞其他를 占領코 事態益重大化
正副大統領辭職避難

[illegible]에서는 三國條約說이 米國側에서 討議되고 잇슴을 承認하는 바ㅡ米[illegible]

(산도밍고二十四日發) 『산도밍고』의 暴動은 重大化하게 되여 群衆은 要塞及警察을 占領하고 首府『산도밍고』로 向하야 進行中이다 此報에 接하고 大統領『바스케ㅡ즈』副大統領『알론쇠카』兩氏는 本日 議會에 辭表를 提出하얏더라

(포ㅡ트、푸린스二十四日發) 國境地方에 流布된 報導에 依하면 『산도밍고』共和國革命軍은 『산티아고』市及『산티아고』市等을 占領하얏다더라

米公使로부터의 報告

(華府二十四日發) 『산도망고』의 暴動에 關하야 同地公使로부터 左와 如한 報告가 國務省에 到着하얏더라 『바스케ㅡ즈』大統領은 當公使館으로 避難하야 保護를 依賴한 바 結局 夫人만을 남기고 其他와 함께 要塞에 避難해 갓다

佛新內閣又總辭職
二百九十二票對二百七十七票로
廿五日下院에서 敗北

(巴里廿五日發) 『쇼ㅡ당』氏의 佛新內閣은 下院의 信任投票에서 二百九十二票對二百七十七票로 敗北하야 直時 總辭職하얏더라

『달』氏再組閣?
大統領의 意向으로는
擧國一致內閣을 希望

(巴里廿五日發) 大統領『두메르그』氏는 二十六日 政界領袖를 招致하고 新內閣組織에 關하야 協議할 터이다 그런데 某方面에서는 結局 『달듸유』氏가 內閣組織의 命令을 밧으리라고 觀測中인바 一方 『두메르그』氏로는 擧國一致內閣의 出現을 希望하는 模樣으로 『쇼ㅡ당』內閣의 海軍長官『사로ㅡ』氏及 元財政長官『크레멘텔』氏의 組閣說이 流布되고 잇는바 『포앙카레』氏는 外務長官의 地位를 引受하리라고 보이더라

地方官異動
絶對로 안할 터

(東京電) 總選擧後에 잇서 論功行賞의 意味를 利用하는 地方長官의 異動이 잇슴은 歷代內閣의 恒例로 되엿슴으로 此際 [illegible] 安達內相은 絶對로 [illegible] 二三의 小異動도 絶對로 [illegible] 하다 言明한 바가 잇섯더라

(巴里廿五日發) 二十五日의 閣議에서 此際 [illegible] 後任에 對하야 具體的 [illegible] 그 地位가 要職인 關係上 大官級의 人物을 登用할 模樣이더라

諸社會政策의
實施方法決定
失業救濟法案其他를
오는 議會에 提出한다

(東京電) 政府는 總選擧에 絶對多數를 獲得하야 政局도 安定되엇슴으로 組閣當時의 聲明에 依하야 社會政策의 實現에 努力키로 되어 內務省社會局에서는 社會政策審議會의 答申及現下經濟界의 狀況에 鑑하야 左와 如히 그 實施方法을 決定하얏더라

一、失業救濟 五年度에 잇서 鐵道土木遞信等의 政府事業의 季節的調節及地方團體의 事業調節及新規事業의 起工을 許可할 것

一、失業對策委員會 內相을 會長으로 鐵道遞信其他 關係官及民間有力者로 組織하야 調査硏究하는 同時에 失業對策의 中央機關으로 할 것

一、失業保險制度를 [illegible]할 것

一、職業紹介所의 改善

一、救護法의 實施 六年一月부터 實施할 것

一、法制 勞働組合法案、失業救濟法案、船員保護法案、職業紹介所法改正案、勞働者災害扶助法案、失業保險助成法案、使用人勞働時間制限에 關한 法律案等을 來議會에 提出할 것

地租法案은
通常議會에

(東京電) 大藏省에서 立案中인 地租法案은 通常議會를 기다려 提出키로 되엿슴으로 特別議會에는 單純히 그 調査準備費三十萬圓만 計上키로 되엿더라

最初檢擧

(大阪電) 選擧違反의 [illegible] 身邊의 危險을 感하고 行方을 감추엇든 大阪第五區落選候補 高松正道氏(國同)는 東京에 潛伏中이든 바 警視廳에 檢擧되여 二十五日 大阪으로 護送하야 取調를 受한 後 드듸여 收容되엿다 이로써 落選候補收容의 嚆矢이더라

五八特別議會
四月二十一日에 召集
五月十三日로서 終了

(東京電) 第五十八特別議會는 四月二十一日 召集되여 會期를 三週間으로 하기로 今二十五日의 閣議에서 決定되엿더라

(東京電) 第五十八回特別議會는 四月廿一日에 召集되여 同日은 新正副議長의 選擧及各部屬을 決定하고 二十二日은 同院委員長各常任委員을 選擧하야 玆에 議會의 成立을 告하고 三日午前十一時 貴院에서 開院式을 擧行한 後 廿四日午前十時부터 貴院에서 首相의 施政方針 外相의 外交演說 藏相의 財政演說이 잇고 午後一時 下院에서 首相外相의 同樣演說이 잇슨 後 井上藏相의 財政演說이 잇고 繼續하야 野黨側으로부터 一般施政方針에 關한 質問을 開始하야 政戰의 幕이 열닐 터로 五月十三日에 終了한 後 十四日에 閉會式을 擧行할 豫定이더라

選擧違反은
政友가 最多
廿五日現在起訴數
一千四百九十七名

(東京電) 二月二十五日正午現在의 全國各檢事局選擧違反事件起訴人數는 總計一四九七名으로 그 政黨派別을 보면 政友八六五名 民政三二七名 其他三〇五名으로 政友會는 民政의 二倍半以上에 잇스며 裁判所別로는 浦和二六五名이 最多요 那覇의 零이 最少이더라

選擧法
根本改正後
通常議會에 提出

(東京電) 政府는 普選法에 依한 選擧에 幾多의 缺陷이 잇슴을 痛感하고 前回의 經驗을 基礎로 하야 此에 根本的改正을 하기로 되여 內務省에서 改正案을 作成하야 選擧革正審議會에 提案한 後 決定하야 十月頃까지에는 原案을 決定하야 樞府의 諮詢을 거쳐 今冬의 通常議會에 提出키로 되엇는데 그 改正要目은

一、選擧區는 大體現行制度를 採用하되 投票는 候補者에게 하고 그우에 政黨의 政策政見에 投票한다는 比例代表制의 主旨에 딸어 政黨의 得票別에 依하야 當選[illegible]

正當防衛法案
이번 特別議會에 提出

(東京電) 司法省이 通常議會에 提出코저 成案한 正當防衛及盜犯防止에 關한 法律案은 議會解散의 때문에 延期되여 오든 바 드듸어 來特別議會에 提案하기로 決定하고 이미 法相의 決裁를 어든 바가 잇섯더라

棄權率
第一回보다
三分四厘減

(東京電) 警保局調査=今番總選擧에 잇서 全國의 棄權率은 沖繩縣의 報告未着을 除하고 二十五日 集計된 結果 有權者總數一千二百八十一萬二千二百四名中 棄權者二百六萬三千一百五十三名(棄權率一割六分一厘)으로 前回의 一割九分五厘에 比하야 三分四厘의 好成績을 보이엿다 그리하야 府縣別로 보면 鳥取縣의 二分五厘가 最低이더라

一、[illegible] 法으로 [illegible] 選擧制度 [illegible] 選擧權、被選擧權의 年齡低[illegible]
一、[illegible] 比例에 依한 [illegible]
下
一、欠格條項의 緩和
一、任期制限期間의 短縮
一、不在投票의 [illegible]
一、選擧費用의 制限、買收等에 對한 罰則의 加重
一、第三者의 [illegible] 禁止

福島縣知事
違反으로 取調

(福島電) 今回의 總選擧直前 小柳福島縣知事가 突然縣道編入의 件을 縣參事會에 提出하야 無理로 可決시킨 事件은 利益誘導이라고 政友會側으로부터 選擧違反이라는 告發이 잇섯는바 二十五日午後二時 福島檢事局은 小柳知事를 召喚하야 長峰檢事係에서 取調를 進行하얏더라

國勢調査項目 今年

十月一日午前零時를 期하야 施行될 總督府의 國勢調査는 四年度에 잇서 計劃을 決定하고 準備費로 十萬圓을 計上한 後 다시 五年度以降에 잇서 百三十餘萬圓을 支出하야 五個年繼續事業으로 되여 잇는 바 朝鮮에 잇서서는 大正八年同十四年의 簡易調査에 다음가는 第三回재의 調査로 調査項目은 左의 九項目으로 決定하얏더라

一、氏名又는 姓名 二、살림의 程度 三、男女別 四、出生의 年月日 五、配偶의 關係 六、職業 七、出生地 八、民籍又는 國籍 九、智識程度 그우에 事業施行에 際하야서는 關係官公署의 職員外에 七萬二千人의 調査員을 任命하야 調査의 萬遺憾업기를 期하기로 되엿더라

東亞興業總會

(東京電) 東亞興業株式會社는 二十日午後一時부터 株主總會를 開하고 重役을 改選한 結果 全部留任하기로 決定하얏다 더라

人事消息

▲白石光治郞氏(總督府事務官) 新任人事次로 本社來訪

八面鋒

◎軍縮會議는、또다시 一日週을 延期할 模樣이라

◎已往 글른 판이니 싱겁게、延期할 것 업시、쌈살이 헤여짐이 若何?

◎좀 더 걸게 놀면、헛물 켠 것 감당이 問題나 안될는지……

◎社會의 輿論을 無視코、傳染病院問題를 當局이 許可하얏다고

◎三十萬市民은、눈에 도 안 뵈고 一個田中病院을 偽한 當局이란 셈이냐? 돌독이 따러 몰날

苗木移植 果樹栽培 [illegible] 苗木各種 蔬菜種子 果樹類 肥料 農具 用藥品 [illegible]
★星種苗農具會社
[illegible] 振替京城一八二六 [illegible]

五山高等普通學校 生徒募集
第一學年 約百名 出願 三月廿一日限 試驗 三月廿三、四日
三四年補缺 若干名 出願 三月末日限 試驗 四月一、二日
(京義線古邑)

歐羅巴の印象
釜山府井醫院長 醫學博士松井武部先生著 (定價一、五〇 郵稅一〇)
發行所 釜山 博文堂

慈善謝禮
本月八日 三面記事中 京畿道振威郡古德面座里 [illegible] 氏가 [illegible] 近洞海倉里、東古里、防築里 各里二百八十餘戶에 白米一斗式 分配하여 飢寒에 우는 우리에게 過歲를 安過케 하엿사옵기 小生은 氏에 深厚하신 同情과 慈助하신 恩澤을 感謝無地하와 以紙上으로 謝禮를 드리나이다
昭和五年二月二十四日 敬具
安敬成 拜

린치
속 만 금
치 칭 칭
약 三五 원 원
이 약은 獨逸 GRO BEL 박사가 신발견한 처방으로 [illegible] 임니다 [illegible] 만일 효력이 업다면 대금을 반환하겟슴니다 (無效返金證添付)
直輸入 發賣元 竹梧堂 平壤府南門町 振替京城一〇九九七番

廣告 도 記事이오니 注意해 보시요

日本自動車學校 東京神田町
[illegible]

珍本十冊을 單一圓에 살수 잇다
秘密寫眞 男女間누구나다ㅡ보앗스면 하는 大珍品의 秘密寫眞 女子의 性ㄨ를 仔細히 解剖한 [illegible]
女のひみつ 大珍本
紙幣形珍書
男女の秘密
夜明
男女秘密草紙
男女秘密ない奧傳
男女圖解 生殖器全書
夜の玉手箱
結婚の當夜
이 열가지 冊은 一金三圓이나 되는 것인데 이번에 一千卷만 大割引을 하야 一圓에 줌니다 先金註文은 郵送料 二十錢 代金引換은 三十錢 [illegible]
東京四谷區本村町三 昭文堂 振替東京七九六五四

濃艶極彩色
江戶時代의 色繪草紙
卅二枚組 先金 [illegible]
東京四谷區本村町三 昭文堂 振替東京七九六五四

美人裸體寫眞
四拾枚組
바타고바리는 사진 [illegible]
特價金壹圓
切手代用은 一圓十錢
東京市四谷本村町三 昭文堂書店 振替東京七九六五四

珍書 花嫁入草紙
[illegible]
東京四谷本村町 昭文堂

枕草紙
二錢切手廿枚만 보내라
[illegible] 本店獨特의 [illegible] 三圓五十錢이라 [illegible]

懲役禁錮四個月의 三十三人은五年猶豫

◇十三人은八個月과六個月◇

光州學生事件言渡

전조선학해(學海)에숭대한파동(波動)을일으킨전라남도광주제일회학생사건(光州第一回學生事件)의피고사십구인에대한관결언도는 예정과가티 이십륙일오전일시 광주지방법원(光州地方法院)형사대법정(刑事大法廷)에서목촌(木村)재판장은 주정(酒井)검사의관여(關與)로 다음과가튼 관결언도가 잇섯는데 그들어린 학생피고에게 가(加)하는형량(刑量)은준렬하엿던바검사의론고(論告)의구형(求刑)한것이나별차이가업는것으로한사람의무죄판결(無罪判決)이업시전부체형(體刑)을가하야

▲禁錮四月에執行猶豫五年間二十五人
▲懲役四月에執行猶豫五年間八人

의 사십삼인을제(除)한이외 남어지 열세사람은 일일삼추가튼 지루한 시일을 팔개월내지륙개월간 철창안에서 그대로 신음할는지 혹은변호사의 공소권고로 대구복심에 불복공소할는지아즉알수업다더라

被告	判決言渡	求刑
▲金向南	懲役八月	十月
▲曺吉龍	懲役八月	八月
▲李亨雨	同 八月	八月
▲金安鎭	同 八月	八月
▲崔祥敏	同 六月	六月
▲金鴻南	同 六月	六月
▲金東燮	同 六月	六月
▲宋萬洙	同 六月	六月
▲金三錫	同 六月	六月
▲姜昊燮	禁錮 六月	六月
▲盧秉柱	同 六月	八月
▲金容大	同 六月	八月
▲閔泳興	同 六月	六月
▲崔泰炯	禁錮 六月	八月
▲金普燮	同 六月	八月
▲金相奐	同 六月	八月
▲黃南玉	懲役 四月	四月
▲高光信	同 四月	四月
▲鄭相烈	懲役 四月	四月
▲任漢吉	同 四月	四月
▲具龍佑	同 四月	四月
▲金敎淵	同 四月	四月
▲崔潤錫	同 四月	六月
▲金炳基	同 四月	六月
▲金戊三	禁錮 四月	四月
▲金諾根	同 四月	六月
▲朴炳琦	同 四月	六月
▲吳鎭鎬	同 四月	六月
▲崔熙善	禁錮 四月	六月
▲鄭錫奎	同 四月	四月
▲尹敞夏	同 四月	四月
▲金大元	同 四月	四月
▲李昇寅	同 四月	四月
▲李仁雨	禁錮 四月	四月
▲朴渭璟	同 四月	六月
▲文學淵	同 四月	六月
▲車世奕	同 四月	六月
▲趙興烈	禁錮 四月	四月
▲朴仁善	同 四月	四月
▲李俊範	同 四月	四月
▲鄭炳永	同 四月	八月
▲吉貴男	同 四月	六月
▲尹在炳	禁錮 四月	四月
▲奇會俊	同 四月	四月
▲崔佳峰	同 四月	四月
▲鄭太麟	同 四月	四月
▲金容俊	同 四月	四月

但懲役四月의禁錮四月의受刑한者合計三十三人은모다各其刑期에該當한五年間執行猶豫를言渡하다

讀書會關係의十六人과 念慮되는二重審理

그결과가어찌될것인가 雨雪과함께父兄의淚

별항 관결언도를바든 피고학생사십구인중 또다시 방금동법원예심(豫審)에속한 광주고보교독서회(光州高普校讀書會)사건에관게된 ▲金相奐▲金普燮▲尹敞夏▲金大元▲金戊三▲朴錫瑱▲文學淵▲尹在炳▲金炳基▲金容俊▲姜昊燮▲金鴻南▲李亨雨▲曺吉龍▲鄭錫奎 등열여섯사람의 분리문제(分離問題)는 이번공판개정벽두부터 문제되든것으로 그들은과연 이번에처형밧고 또이중심리(二重審理)를밧지안흘수업는암영(暗影)이잇스니 과연그들의 장래가 이중(二重)으로가하는 형량(刑量)이 엇지될는지 그욱이 주목되는 바이며 이들사십구인의 관결언도를 내리는이날(이십륙일)은 눈비석리는 구진날임에도 불구하고 원래(遠來)의가족지우들은 체형(體刑)바들 그자녀질을바라고 석리는눈물이쏘다지는눈비와가티쏘다저 재관소구내를너 비참케하엿더라

新綴字로編纂한 朝鮮語讀本印刷中

조선어철자법(綴字法)이개정된이래새 면목으로 나오는보통학교 조선어독본은방금인쇄하는 중인데 삽화(揷畫)도 종래보다 조선정조를일층충분히하야발행한다더라

今年春에卒業한 東京朝鮮留學生

조사된것만삼백오십여명

◇立正大學 三名 劉判述史學地理科 金鼎運 徐寅俊宗敎科

◇駒澤大學 四名 朴贊範大學部佛敎科 李康吉國語漢文科 金逕寬豫科 李東熙國語漢文科

◇立敎大學 二名 全鳳乾史學科 玄仁圭哲學科

◇法政大學 一三名 金學天經濟學部經濟學科 金鍾律同 金健七同 李東根同 全荏瓚同 裵榮建法文學部法律科 吳昌杰同 金鳳彬同英文學科 申衡鍾同哲學科 李承老法律科 金海天商科 金讓鄭法科 李興鉉商科

◇早稻田大學 二六名 金在述政治經濟學部經濟學科 李東碩文學部獨文學 吳鳳淳同史學科 徐元出同 金寧起商學部 李戴坤理工學部電氣工學科 朴元燾同應用化學科 張致泰同 白南薰政經科 張尙燮同 金炯大同 卞在□同 李鮮干信永

◇慶應義塾大學 三名 韓京順醫學部 朴宣奎經濟學部 崔逸淑同

◇東京帝國大學 一三名 李東準法學部政治科 都逢涉醫學部藥學科 李孝祥文學部獨逸文學科 李駿河同英文學 都相祿理學部物理學科 印權植農學部農學科 朴奉出同 崔鏞均同 王守德同 張德明同 林學實科 李東洙同 張箕德同 蕭在禹同

◇明治大學 二五名 金相衛法學部 成大一同 金寧起同 劉均徹法科 劉期泰同 白南赫同 白周洙同 嚴尙燮同 金炯大同

◇中央大學 九名 宋良同 朴仁植同 池斗浩同 李泰錫同 文秉直 崔潤奭同 金永浩同 金鍾斗同 金炳淳同 金英大同 金常成同 尹吉鉉同 林龍燮法律科 李成培同 許秉洙商科 李光宰同 金基鎬高等師範部英語科

◇中央大學 九名 李序敎法學部 元敬仲法科 金秉億同 金鶴洙同 金炯達同 申吉文同 辛泰嶽同 李德得經濟科 林鐸洙商科 梁興錫文學科 泰圭政經科 李殷植同 朴允根法科 孫泰出同 龍在淸同

◇上智大學 一名 梁興錫文學科

◇專修大學 六名 殷潤基經濟學部 朴明奎同 崔潭集同 裵彰建同 申禹範經濟科 沈萬化計理科

◇日本大學齒科 一名 李幹連齒科

◇日本醫科大學 二名 鄭正弘 劉永明

◇大正大學 二名 崔凡述學部豫科 劉能孫佛敎科

◇東洋大學 四名 尹龜燮大學部支那哲學東洋文學 崔中祿同 劉東煥倫理學敎育學科 閔丙琦同

◇日本女子大學 四名 今世師

◇日本大學 四〇名 鄭家政學部 金午男高學部文科 李承燮家政學部 金埈容法科 金升鎰同 金瓊起同 金健龍同 金永辰同 崔順福同 卓鄭銖同 金興斗同 朴明國同 林俊洙同 金相漢同 徐承郁同 蘇完奎同 金昌日同 金瀚俊同 吳熙稷同 金渭經同 金鎔相同 閔萬植同 政治科 金容植法科 金鏞化同 羅鐸政法政科 李喜鼎同 安枚洙同 黃柱述同 崔憲軾同 社會科 陳奎浩高等師範部 鄭永敦同 李基業經濟科 申哲同 南秉熙同 皐南旭同 全旭同 朴完植同 李今德同 李鏞洙商學部 李道桂經濟科 金大得同 丁鎔萬法文學部 法律學科 韓炳國政治科 宋熙燮法律科 吳對奎同

◇西科大學 六名 金仁燦專門部 徐仁錫 崔商奎 李相實 李殷成 姜元秀 朴永實 孫龍得

◇慈惠醫大學 二名 李弘敎 崔錫祿

◇東京高等音樂 四名 洪蘭坡器樂科 金元福同 安益泰同 朴啓星同

◇東京美術學校 四名

◇日本飛行學校 五名 李海壽西洋畫科 宋秉敦同 黃述祚同 金道鄕圖畫師範科 金貞星 金永禧 羅用講 用勝 元月泰

◇東京高等蠶絲 一一名 朴秉材蠶業學科 朴甲燮製絲科 金聽奎蠶業學科 張濟姬 製絲 全明善同 金裵成科 鄭金女同 馬淳圭同 鄭四甲同 沈聖慶同 裵仁順同 宋斗弘同

◇橫濱高等工業 二名 朴獻坤電氣化學科 金澤辰建築科

◇日本美術學校 二名 崔世永洋畫科 徐丙麟同

◇高等師範學校 七名 韓鍾範文科 徐丙麟同 朴漢錫同 李鳳秀同 楊秉祉同 朴敬賢理科 林富男文科 金泰植體育科

◇東京物理學校 三名 鄭永萬高師科 金秉洙本科 辛孝善同

◇女子高等師範 五名 白貞鎭保育研究科 尹京勳文科 崔已曾同 崔福同理科 金粉玉家事科

◇東京醫學專門 六名 柳成龍 孫永學 吳桂龍 崔從說 金祥玉 朱世正

◇日本女子體育專門 四名 金已順本科 金福淑專修 李蕙福同 申貞淑同

◇東京帝國女子醫學專門 三名 金龍喜醫學科 張文卿同 文順成同

◇靑山學院神學部 一名 沈明燮神學

◇日本音樂學校 四名 洪振奎本科 權泰浩同 安聖敎同 李鍾泰高師科

◇東京農業大學 三名 李基昉農學部 安忠洙農學科 金東祿農化學科

◇上智大學豫科 三名 李恩植文科 宋寅福商科 崔三俊哲學科

◇拓殖大學豫科 三名 鄭承漢 金浩京 徐明錫

◇第一高等學校 一名 姜鎭澤

◇東京商大豫科 二名 朴起實 張永彬

◇立敎大學豫科 五名 張維源商科 尹鼎鎔同 吳鉉奎同 羅東麻同 成世慶同

◇早稻田第一高等學院 一五人

◇早稻田第二高等學院 十六名 張亨禧文科 李承雲同 韓漢生同 鄭鍾根同 崔文卿同 金致淵同 金熙哲同 金在桂同 金福吉同 秋秉鎬同 成仁基同 同 全台甲同 鄭完永同 金泰龍同 柳漢相同

◇法政大學豫科 十八名 李惠鮮文科 安容純同 金聲近同 張錫林同 李文熙同 南遠赫同 金振熙同 全維奉同 李戴顯同 徐丙廷同 余宰奎同 金永達同 金洪星同 崔翼烈同 陳榮俊政治經濟科 康文燮同 張鉉七大學豫科第一部 金東準同 朴瑞同 魚江同 李鎭奎同 魯甲大學豫科二部 文宗鎬同 安用浩同 金仁培同 同 李允永同 鄭寅洙同 洪陽憲同 李瑄煥同 尹在元同 朴在敏同 蔡東奉同 吳然輔同 同 許俊同

◇慶應義塾大學豫科 二名 金德甲 都相

◇明治大學豫科 三名 金恩竹法科 李道揚同 金祖德商科

◇日本大學豫科 八名 河事洛 洪道植 徐鶴根 姜

◇中央大學豫科 九名 劉元 金永準 羅善碧 鄭和浴 金世平 李信東 李和彬 林龍圭 朴浩 朴炳奭 張昇豹 金貞洙 金冠柱 金基鉉

◇東京農業大學豫科 四名

◇早稻田工手學校 三名 金仁基 李柱漢 李正燮

◇麻布獸醫畜產 一三名 姜顯七 鄭仁信 殷男燮 尹鍾 金太奎 梁南燮 李 祥 李正基 金長守 林成柱 李勝 吳元鎬 李吉龍 張膺元

◇日本獸醫學校 六名 鄭承化本科 方樑勝同 金在萬同 吳錫九同 李孝憲同

◇東京獸醫學校 一二名 韓鍾相同 鄭敬模本科 朴大春 表鳳椽 同 洪仁守同 張錫禧同 成 鄭熙同 魚水龍同 宋景允同 金慶 同 趙鎭旭同 李種燾 尹澤重同 沈有泰同

◇東京高等主計 六名 鄭相 本科 林舜達本科二部 任顯鎬同 李敎聰同 李鍾琦 李用益同

總計 三百五十九名

學生과靑年等 四十餘人을引致

◇시내의려관과하숙을수색 ◇眞犯人은아즉도五里霧中

印刷檄文事件擴大

작금시내각처(市內各處)에석련격문사건(檄文事件)과 해외각지로부터 비밀가티날러들어오는모종정보(某種情報)로시내각경찰서(各署)에서는 밤낫을불구하고 맹렬한활동을 계속하는중격문(檄文)의혐의자로는시내모중등학교(某中等學校)학생을비롯하야 각사회단체에남어잇는주의자를 검거하는동시에경향각지(京鄕各地)에서왕래하는요시찰인의 행동을각지경찰서와 련락하야엄중감시하는중인데 금번인쇄격문사건(印刷檄文事件)의진범(眞犯)을아즉체포하지못하야 초조히날뛰는시내종로 경찰서(鍾路署)에서는금이십륙일 아츰여섯시부터서원이총출동하야관내려관(旅館)단체(團體)회관기타요소를 샅샅치수색하야 청년학생등사십여인을인치하고방금엄중한 취조를진행하는중 이라더라

警察部에서는 出版勞組員取調

아모단서도엇지못하엿다

이십이일에 시내일대에 격문사건(檄文事件)이돌발한이후별서국에서는 아즉진범인을잡지못하엿고 또한그격문을 활판인쇄한장소나긔계(機械)와활자(活字)등도 하나도아즉발견압수하지못하야한갓초조하게혐의자들만잡어다가 취조하는 중인데 아무런 최근에서 각서에서는 모다격문사건의 진범인을잡기위하야 활동하는모양으로 그때문에가튼근우회 간부급 인물이라할지라도 정종명(鄭鍾鳴)씨는본정서에도정칠성(丁七星)씨는종로서에취조를밧고잇는 형편이며경찰부로말하면 출판로조(出版勞組)의김원식 김섭(金元植金燮)의량씨를주야취조하고잇는중이나역시아모단서가 아즉까지 나타나지안는모양인바 이사건의진범인은 오리무중에 잠기어잇다 일오후한시까지에는동사건의 진범인은 오리무중에 잠기어잇슬밧게업게되엇더라

東大門署는 五名檢擧

역시격문관계

격문사건의 유력한 혐의자사명을 검거한동대문 경찰서에서는오늘새벽 네시경에 시내각경찰서와 협력하야 관내의각방면요시찰인물과 기타 거동불심한자를 일제검거하엿다는바 동대문서에검거된사람은시내종로통오정목 이백삼십륙번지 최서락(崔西洛)(三八)이외오명(五名)으로 검거내용은 격문사건에관련된것가타더라

本町署서도 三名을檢擧

금번격문사건(檄文事件)의혐의자로시내본정경찰서(本町署)고등계에서근우회(槿友會)의간부인정종명(鄭鍾鳴)씨와중앙청년동맹(中央靑年同盟)의간부인 조충구(趙忠九)씨등을 검거하얏다함은 긔보한바어니와 이십오일에도 고등계형사대가관내에서 청년두명을또다시 검거하고 방금 계속하야취조중 이라더라

羅州事件도審理

광주학생사건언도후에

이십륙일에 별항광주학생사건의 관결언도가끗난후 이사건을동정하야 라주(羅州)에서 시위운동한 농업학교(農業校)생도에대한 보안법위반의사건 역시광주 지방법원에서목촌(木村)재판장주 심으로게정되엇더라

京畿道廣州 各團體警戒

경긔도광주경찰서(廣州署)에서는 지난십구일에 돌연이중국압

이번(某方面)으로부터 보내인과격한 격문이도착하야 그당일에 광주공립보통학교(廣州公普校)에도착된 격문은 압수하는동시에 혹시나 다른곳에도 오지아니하얏나 하야 각공보교와 각단체에도 엄중한 경계를 하는일방 경찰서에서는 각학교는 물론 요사이 각처에서 오는 소식이 각단체와 신간회광주지회(新幹會光州支會)간부(幹部)들에게 일일히 미행(尾行)을 부치는 동시에 보는사람으로 하여금 시긔가 시긔인만치 무시무시한늣김을 주게 하더라(송파)

激增하는思想犯

一年間一千三百餘

◇미결을제하고도이러케만타

全在監者의一割半强

고등법원(高等法院)검사국분실(檢事局分室)—思想專門係—에서 작년일년동안 전조선각지 재판에 취급한 사상범사건(思想犯事件)의 공판(公判)에 회부된것은 —檢事起訴로 豫審에附된것이나 豫審에서有罪로 公判에付된것은除함—에서 관결언도한 건수(件數)와 통계수자(統計數字)는 과연어떠한 것을 표시하며 모든것이 다사 난한 조선사회(朝鮮社會)가 과연어떠한 방면으로 향하야 걸어나가는것을 사실상수자적으로 증명하고잇는 것이니 작년경성지방법원(京城地方法院)에서 예심결정된 제삼차 조선공산당(第三次共產黨)사건의 피고김준연(金俊淵)등 삼십여인의 예심결정된 것을 제하고 또 방금예심중에잇는 사백여명의 예심사건의 피고인원과 건수를 제하고 또작년십일월 삼일 광주(光州)에서 발생한 학생사건(學生事件)과 그전후의 관계자천여명을 제하고도 다음과 가튼거대한수자를 표시하고 잇는것이다

이와가티 최근조선에 사상범죄(思想犯罪)가사실상격증함을날아그취체의 모든방침도 점차완비(完備)를긔(期)하야사상경찰 관정비(思想警察機關整備)와 전국보안과에 사상전문계(思想專門係)의 설치와 특별(特別)검사(檢事)의 배치등 조선의 각재판소(裁判所)에서 공판(公判)에 취급한 사상범죄의 공판건수(件數)만 삼백칠십일건으로 그인원(人員)이 일천삼백사인이라는 엄청난 수자를 표시하고잇는것이다 이 실로이천삼백사인이라는 수자를 전조선각형무소(各刑務所)에 재감인원(在監人員)에비하면 사상범죄의긔결수(旣決囚)만 약일할반강(一割半强)의다수를점령하는것이라더라

治維法違反 千二百餘名

좌경사상이얼마나심각한것을 증명하는치안유지법위반사건

暴力取締違反도多數

별항작년중 각재판소에서 관결한 사상범 삼백칠십일건이천 삼백사인중에서 치안유지법위반(治維法違反)의죄에 해당한 사건이 일천이백칠십팔건으로 그인원이 다수를점하얏다 바국체를변혁하고 사유재산제도를부인하는 목적으로 조직된비밀결사 사건이 얼마나해를넘어 늘어가는것을 보아일반 사조가 과연 어느방면으로 향하야진전하고잇는것을 추측할수잇는 대조이라하겟더라

出版、保安違反과

폭력행위도더욱늘어

그리고 치안유지법(治安維持法)위반의범죄들 다음하야 만흔 수자를점령한것은 폭력행위처벌령위반(暴力行爲處罰令違反)의 사건으로 이에관련되는 의사건으로 이에관련되는 인원(人員)이 사백오십여인에 달한다는바 이것은 공산당(共產黨)의 좌경단체(左傾團體)라든가 소작농민(小作農民)과 로동자(勞働者)등이 자본가(資本家)에게 대항한것 등이라하며 그외 대정팔년제령제칠호(大正八年制令第七號)위반 출판법(出版法)보안법(保安法)위반등 처벌로법망(法網)에걸려 모다 공판인도되는것이 이와가티 증가하는것이라더라

朝鮮銀行券을 僞造한犯人六名

동대문서에잡혀취조맛치고 昨日에檢事局送致

조선은행권을 조선산림권이라 빛이어 위조지폐로행사하든 범인여섯명이 동대문서에 잡혀 검사국으로 넘어갓다 지난이월십일에 경긔도고양군한지면 신당리 이십일번지잡화상최순(京畿道高陽郡漢芝面新堂里二十一番地雜貨商崔順)의집에 려경준(呂景俊)이란사람이와서십원짜리 조선은행위조지폐를내고 수종의 물건을산후 거슬는돈으로 원을 바다가다가 즉시경찰에게체포되엿다하며 그가사용한지폐는 조선은행이라고 박인곳에 조선양행(朝鮮洋行)이라고하고 조선은행권이란곳은 조선삼림권(朝鮮森林券)이라고 박앗는데 인쇄술이 극히교묘하야일견에진위(眞僞)를분간못하게된것이라한다

呂景俊잡히자 종범도다잡혀

려경준이가 체포되자 알에쓰인 련루자가 속속검거되여 이래 시내동대문서에서 취조를 밧다가 작일 송국(送局)하엿다는데 련루자성명은 다음과갓다

本籍、坡州郡泉峴面金谷里三五六 住所 同上 無職 呂景俊(三二)

本籍 長湍郡長南面高浪浦里一〇九 住所 同上 農業 安鍾韶(五九) (前科—通貨僞造罪로 懲役六個月)

本籍 長湍郡長南面伴程里二五 現住所 同上 無職 徐商喆(四七) (前科大正二年强盜罪로 咸興監獄에서五年服役)

本籍 長湍郡長南面高浪浦里 現住所 同上 二一九 按摩師 李東鉉(三六)

本籍 京城府竹添町二丁目 現住所 同上 一七二 飮食店營業 金益秀(六六)

本籍 漣川郡長坡里 現住所 同上 農業 趙益洪(三三)

僞造總額 三萬圓

재작년에만든것 남긴것다행사해

권긔범인의 범죄경과와 사실을 듯건대범인안종소(安鍾韶)는소화삼년륙월경 도박상습자인 모의 의뢰로 시내봉래정조병수(趙炳洙(五九))에게 조선은행권과 유사한 모조삼림권 수천매의제작을청구하야 안의손을거쳐 국게주엇다 당시 이사실을안피의자 려경준이 안에게말하야그중이백매를바덧다하며 권긔련루자 병구이외 다섯사람이 소화삼년십일월 위조지폐 제조판매죄로종로서에 검거되자 려는검거될것을예감하고 여오게 주엇든것을밧고귀 하엿스나 그후안역시잡히고 말엇다 안의검거를 알지못한여는 그후그지폐를 안의 이웃집기동 틈에한장의 편지와 가티 싸두어둔바 안종소가

發行所는 朝鮮洋行詐稱

다른곳에숨기 엇든것도압수

동범서상철(同犯徐商喆)은 려(呂)에게 바든지폐와 위조지폐가 발각될가 두려워하야 연천군적성면장파리(漣川郡積城面長坡里)에게주는조익배(趙益培)에게 엽정을맛기고남어지는 경성부황금정일정목백번지대창려관주(京城府黃金町一丁目百番地大昌旅館主)에게보관케하엿다가 이번에 권부가 발견압수되엇다는바 권긔 위조지폐를 조선은행권이라하고 발행소를 조선양행이라고 한것은 지폐위조범을피하라든것이라하며 이상지폐위조범인한패는 이래 동대문서사법계에서 취조하다가 권긔범인 선산림권은 우선 구십오매가발견압수되엇다 남어지도 속속 압수되는중이라더라

십일월중여울 마치고 소위 만긔출옥한것을 알게된 려는 서상철에게보이여 숨겨두엇든지폐를가지고오게한후 매매(賣買)하야노나가진후경성시에 드러와서 김익수(金益秀)방에서 금년이월십이일까지 륙칠회(六七回)나사용하엿섯더라

呂運亨豫審 來週內終結

서대문형무소에서취조 公判廻付如何를決定

경성지방법원(京城地方法院)에 예심(一豫審—思想專門係—)오정(五井)예심판사의손에서오랜동안예심취조를진행중인 조선××운동의 거두(巨頭)려운형(呂運亨)(四五)에 대한치안유지법(治維法違反)(大正八年制令第七號)위반사건은방금 동오정예심판사가 그수용(收容)되어 잇는 서대문형무소(西大門刑務所)에출장심문하는 중예정보다 조곰늦게되어 금월말일까지는 모든최종심문을마치고오는주일안으로예심을 종결하야 공판에회부여하(公判廻付如何)를결정케되리라더라

健康狀態小康

이와가티최근형무소에서예심판사의 취조를밧고잇는려운형(呂運亨)은권일에 비하야다소 건강상태(健康狀態)는회복되엇다할지라도위장병(胃腸病)과치질(痔疾)로다소신음하는데 그다지 중태(重態)는 아니라하며 여가잇는대로독서(讀書)로그날그날을 보내는중이라더라

開城共產黨 第二次活動

세명이모다잡히엇다 京城法院에서公判

▲開城郡松都面北本町 李種益(三〇)
▲同上 元町 金壽正(二五)
▲同上 北本町 洪璨杓(二九)

동세사람은 제이차 개성공산당(第二次開城共產黨)사건의피고로금일경성 지방법원(京城地方法院) 재판장과 삼포(森浦)검사의립회로 공판이개정되엇다—

사건의내용은 전긔피고인중리종익(李種益)은작년십월경 성지방법원에서공판된개성공산당(開城共產黨)—一名第四赤色大衆黨—에련좌(連座)한사람으로 동십일월에 집행유예로서대문 형무소에서 보석된후의연히 민족××과 사유재산(私有財產)제도 ××의의식이 농후하야 동월중순경에 金壽正 洪璨杓 鄭昌烈 洪淳泰 등과협의하고 금년일월 십일일경에피고김수정집에서 개성공산당을부흥(復興)키로조종협의 한후 다음과가튼 부서(部署)로활동하든것 이라더라 ▲敎養部長李種益▲宣傳部長金壽正▲民族部長洪璨杓

龜城郡에放火

평북귀성군서산면 대성동(龜城郡西山面大星洞)정긔홍(鄭基洪)(三六)집뒤에잇는밤아간에서지난십칠일오후 아홉시경에 불이나서 권긔정긔홍의집과기타두채를태우고 일동리사는김봉욱(金鳳郁)이란 이가방화한늣하야 방금 취조중 이고손해는약일백이십오원이라더라(신의주)

朝鮮語、漢文讀本錯誤 明年에나改正編纂

市內各中等敎員이匡正의旗

學務當局도諒解校正

총독부에서 조선내각고등보통학교와 중등학교에서 쓰는조선어 독본의대부분이틀린것이발견되엇다—종래조선내각고등보통학교정도의학교에서가르치는조선어한문독본이 컨부터 쓰여오든것은 대정십일년에수정편찬한 것인데대부분이틀리어 엇기때문에 시내각사립 고등보통학교의 조선어 한문교원이 그착오된점과 부적당한것을지적하야일변종래 와활용된 것을 관정한동시에 이를총독부에 건의하얏든바 총독부에서는 무성의하얏든것을 통감하엿다는바 이에대하야 학무(學務)당국에서는 성의로서이를대하야 일변각학교 에 교정표(校正表)를배부한다 일변개정편찬을모색한다하야 교육계에 일의문을이르키엇는데 당국에서는 경비기타관계로본년안 에는개정편찬이못되고명년에 나개정편찬이되리라더라

이冊은어린이들뿐아니라 學校의先生님도——少年會의 學父兄도——家庭의指導者도‖其他아모가읽어도滋味잇고有益한世界第一의名作讀本입니다

▽여러분은 이러케 滋味잇는冊을본일이잇습니까?
▽여러분은 이러케 高尙한 冊을본일이잇습니까?
▽여러분은 이러케 有益한 冊을본일이잇습니까?
▽여러분은 이러케 갑싼冊을본일이잇습니까?
▽못보신이는 또 다시업서지기전에 오늘로 곳注文해읽으십시요

大好評 사랑의 學校 忽再版

이冊은伊太利에서만二百餘萬部을팔고——또갓가운日本에서만五十餘萬部를팔엇스며其他世界各國에서數千餘萬部를판世界第一의名作讀本입니다

京城師範學校 方定煥先生序
師範學校 曹在浩先生序
京城明星會 延星欽先生序
新界大權威 李定鎬先生譯
各學校先生及團體目推薦

朝鮮出版界空前大記錄
出刊月餘에再版新出來

全文六百頁 三色版口繪 布製美本 定價一·二〇 送料一二錢
京城寬勳洞一三〇 京城 以文堂 振京一〇二七五

平北昨年中 移住民狀況

이주자가일천사백여명 歸還者三千餘名

생활난(生活難)에쫏기는조선사람의 해외표랑은 날이갈스록더욱그수가 만허지고 그참담함이심각하여가는바 평안북도에서작년일년동안 서북간도(西北間島)를 비롯하야 만주각지에 표랑하는 이주민의수와 일년동안귀환한수는다음과갓다더라(신의주)

地方	別	移住	歸還
北間島	男	一〇	一三
	女	六	三
	計	一六	一六
西間島	男	二六七	六三三
	女	二一〇	四八四
	計	四七七	一一一七
南滿洲蒙古	男	四〇〇	八五六
	女	三一一	六〇九
	計	七一一	一四六五
北支那	男	九九	二四四
	女	七三	一五二
	計	一七二	三九六
南支那	男	一九	二五
	女	一七	二三
	計	三六	四六
其他地方			二
浦鹽地方	男	一	八
	女	一	
	計	二	八
西伯利亞地方	男	七	
	女	二	
	計	九	

元山店員會創立

원산점원상조회(元山店員相助會)의창립총회는데정과가티지난이십일일밤여덜시부터동명관(東明館)에서 창립위원장 채희국(蔡熙國)씨의사회로열고발긔이래의 경과보고가잇섯고 니어 채희국씨로부터 동회에 대한목적과 밋장래의 진행방침을설명한후 규측에의하야 임원선거한결과 좌긔제씨가당선되엿다더라(원산)

◇任員 委員長 蔡熙國 庶務部 尹致赫外三人 會計部 韓相珍 李慶弘 洪周植

龍化協組定總

충북영동군룡화면(忠北永同郡龍化面)에서는작년 이월이십날일에 동면월전리(月田里)정원근(鄭元根)리필승(李泌承)량씨의발긔로룡화협동조합(龍化協同組合)을창립하고 이래업무를진행중날이갈사록 업무가 발전되어 지난번에는 동사무소外지월전리에신 건축하고본월 십오일오후한시 정에동사무소 내에서제이회정긔총회를정원근(鄭元根)씨사회로 개최하고제반 사항을결의하엿다 더라(영동)

◇任員 組合長 李儀承 專務理事 李泌承 理事 金裕成 鄭駿根 李溥承 金鍾允 徐光星 申裕安 金容觀 朴士釗 黃仁鶴 監查 鄭元根 金淳根 宋錫萬 鄭昌李 福宰 鄭泰喆 林相集 金學成 龐亭九 金斗星

昭和製鋼所 位置問題樂觀?

『나는틀린보고는아니하다 이문제에는안심함이조타』 殖田局長視察談

동경척무성 식전식산국장(東京拓務省殖田殖産局長)일행은금번만주(滿洲)를시찰하고이십삼일에안동현(安東縣)에도착하야신의주(新義州)방지를시찰하고 이십사일에는다사도(多獅島)를 시찰한후동일오후네시부터신의주관민환영회(歡迎會)에출석하엿는바동식산국장은척무성의요로대관인동시에금번만주와다사도(多獅島)시찰을조사 참고함이 신의주로서중대 문제인 소화제강소설치문데에큰관계와영향이잇슴으로 그일행의행동이매우주목되던다는데 동국장은 환영회석상에서 다음과가티말하더라 『척무성으로서는종래조선문제를가장중요시하여왓다 자긔가금번시찰한곳은 만주와 조선의중요한 곳만시찰하엿고또다사도(多獅島)까지가서보려하엿스나 길이좃치 못하고몸이괴로워서 다사도에는 가지못하고 양시(楊市)까지 가서 시세등을 살피고 돌아왓다그러나다사도에 관하여서는 도청에서 도면(圖面)으로자세히알엇스며 소화제강소 문제에관하야 자긔의시찰 여하가큰영향이 잇는것가티일반이 생각을하나나는다만 시찰한바를 그대로 보고함에지나지 아니하고 결국중요 간부들이결정할것이다 그러나 자긔는 금번시찰에 어든것이 만흠으로돌아가서 결코틀리고 그릇된보고는하지아니 하겟스니 안심하기를바란다』운운한바 소화제강소 문제에대하야 구체적으로말음은 아니하나 그릇된보고를하지아니 한다는데 다소이문제의 력관을암시한듯 하다더라(신의주)

咸北道豫算

함경북도(咸鏡北道) 소화오년도 지방비예산은 여좌하다더라(라남)

◇歲入

一、金八十一萬三千八百六十一圓 經常部豫算額

一、金九十八萬一千八百七十四圓 臨時部豫算額

合計金一百七十九萬五千七百三十五圓

◇歲出

一、金八十八萬七千一百圓 經常部豫算額

一、金九十萬八千六百三十五圓 臨時部豫算額

合計金一百七十九萬五千七百三十五圓

漆原商務會定總

경남함안군칠원(慶南咸安郡漆原)에서는 조선인대소상인(大小商人)이삼십년전부터 상무회를조직하고 동업자친목을 도하여왓스나 정세가 변동되든그때로부터는 리지가굿게되고 서로동기를 한흡은아니라 가름우리여리 폐매하자는 단결로서그청적이 차차나아오는바 회원총수가 칠십여명이며 자금도오백여원이라 는바 지난 십사일에는 황대수(黃大秀)씨 사회로 정긔총회를 개최하고 니사를진행하든중 돌연정내가 자못소란하엿다는데 그자세한바에 의하면 회원중포목소상을하는 리모(李某)는 자본이 적은관계로 당지에서 포목상을하고 잇는 외국인상점에가 물건을 거래하여왓슴으로도 회원측에서 서석운(徐錫運)김세진(金世鎭)김시욱(金始郁)주석렬(周錫烈)리인수(李仁壽)오인호 마산(馬山)조선인모의상점에가서어 상오인신용으로 배원가격을 리모에게주게하며 리모의 장사를도웁고따라 회원으로서 광영에위반되지안케하엿스나 그러나 리모는 암암리에또다시 외국인포목상에거래하엿슴으로칠십여명의 단체를부시하고아누리지각업는 회원이라하여 그와가티소란하엿다 더라(칠원)

同業하자고꾀어 巨金을消費하고 破約한다고毆打重傷

피해자는상해죄로고소를제긔

대전군동면 사성리(大田郡東面沙城里)에거주하는 부호정덕여(鄭德汝)는그면세천리(細川里)에서 운송업을경영하는조모(趙某)를 상대로 대전경찰서(大田警察署)에오주일이상 치료의진단을첨부하야 상해죄로 고소를 제긔하엿다는바 그고소장의 내용을 탐문한바에의하면 전긔가해자조모는 정덕여의장자정선동(鄭善東)을꾀어 서로자금을내여 동업으로 미곡상(米穀商)을 경영하기로하고 정선동의 소유토지시가 삼만여원어치를 당시한성은행지점(漢城銀行支店)에저당하고 그중에서 팔천오백원을 긔채하야 그중에서 삼천팔백원만 전긔조모에게 상업자금으로 주엇든바 조씨는 자긔의자금은 내지아니하고 정씨의돈으로만 벼이백여석을 삿슬뿐아니라 여러가지로 동업하자는 미명아래 정씨의돈만 소비하고 여러가지로 정씨에게 배신적행동을 감행함으로정씨는단연히 동업하기를 거절하는동시에 자긔돈으로만 사서둔벼이백여석을달라고 루차교섭하엿스나 조씨는불응함으로 정씨편에서는 자긔아버지까지 분향을이지못하야 작년십일월이십이일에이르러인부수십여명을다리고가서자긔벼를달라고또교섭을하엿스나 조씨는도모지듯지아니하고 말하기를 동사하자하고 중도에폐지하면 여러가지로 손해가만흘뿐아니라 나에게상다대한 관계가잇스니 내어줄수가 업다고함으로 정씨부친은 너와가튼 사긔적수단을 가지고잇는 사람과는 나의자식을 동사식힐수업다고 여러가지로 힐난하다가 결국서로 격투까지하게되어 전긔정덕여는 조모에게 오주일이상치료의 중상을당하엿슴으로 전긔와가티 당지경찰에 고소를제긔 하엿다는데 정씨는아즉까지도 전쾌되지못하고 인사불성이되어 매우히

新浦普校 改築을決議

면민대회에서

함남신포에서는 동면공보교 개축긔성회조직급 재축비부담에 대한 토의를하기위하야 지난이십삼일에 학교강당에서 면장의사회로 면민대회를개최하고 좌긔사항을 결의하고 동하오여섯시에 폐회하엿는데 개축에대한 총공사비는 약일만팔천원을 예상한다더라(신포)

◇決議

一、改築에對한意見

一、改築費負擔

一、改築期成會組織

一、地方役員決定及役員會開催의件

咸北道評議會 第一日

함경북도(咸鏡北道)에서는지난이십이일 오전열시 삼십분부터제십삼회도평의회(第十三回道評議會)를 함북도청회의실에서 열고 소화오년도 함북도지방비세입세출 예산안에대한 리유설명이잇슨후 동십일시 삼십분에 폐회하엿다는데 동일출석평의원은 여좌하다더라(라남)

許楨 李敎車 下岡良之助 米山喜源太 蔡奎馥 米田實 車鍾奎 車錫璉 光永喜七 金秉治 四元嘉平次 鄭宗律 韓德洙 方洛先 全應奎 金光憲 李興獻

平澤相助創立

경긔도진위군 평택시장(京畿道振威郡平澤市場)에서 집회긔관이업슴을유감으로 생각하여 멧청년의열성으로 평택상조회(平澤相助會)를조직중이든바 일반사회의만흔후원으로 오는음력이월일일 오후네시부터 당지성결교회당(聖潔敎會堂)안에서창립대회를 개최하리라더라(평택)

▲時日 陰二月一日

▲場所 當地聖潔敎會堂內

▲會費 一圓式

平北道雹災民 救濟工事計劃

總工費二萬二千圓으로 선천등지도로를수선

작년구월에선천(宣川)을위시하야철산(鐵山)룡천(龍川)각지에박재(雹災)가심하야리재경작지면적이 수백정에달하고 리재민이수만명에달하야그곤궁함이극도에달하엿다함은 긔보와 갓거니와금번평안북도에서는림시토목비(臨時土木費)로국고보조금(國庫補助金)이만원을 밧는 동시에이천원을 계상하야 총공비이만이천원으로써 피해지인 선천(宣川)철산(鐵山)룡천(龍川)각군의 도로를개수하야 리재민을구제할계획이라는바그내용은경의주선(京義州線)동림철산(東林鐵山)과동림(東林)선천(宣川)及良策附近=宣川郡水淸面鐵山面의 개수공사를하야 임금을 리재민에게지급하게되엇다더라(신의주)

鴨江時話

寧 慈

◇昭和製鋼所設置問題는 異報한바와가티 그候補地로朝鮮新義州 滿洲鞍山두곳이 서로猛烈한運動을 일으키어新義民衆運動化하고잇다 이問題와가장關係가깁흔新義州는 只今까지何等의具體的運動을 일으키지아니하고 다만幾個人이奔走한바 잇더니 這間에 新義州에잇는公職者諸君이 滿洲電報로써要路當局者에게 陳情하엿고 다시商業會議所에서는役員會를 열고 代表委員으로 多田榮吉 加藤鐵太郞兩氏를選定하야 加藤民은한커二十三日夜에 議東하엿스며 二十二日에열린府評議員會에서도 一同이電文으로써陳情하엿다

◇이와가티問題는 漸漸白熱化함에따라서 新義州府民도千載一遇의機會를 노치지아니하도록 全力運動을支持할것이다

◇所謂一道民을 代表하야 道治에對한諮問에應하고 豫算案을審議한다는 道評議員會가 모힌會議가二十二日부터道會議室에서開催되엇다 이會議는 이얼마나人民의利害關係를理解하며 時代의趨勢를洞察하고 또얼마나人民의 利害를代辯하야 審議할는지 모르거니와 例에依하야 唯唯服從과權力에阿附하기에만 힘쓰지말고 좀더意見다운意見을 陳述하고 人民의利害를代辯하야 시말하는勇者가되어주기를爲先開會劈頭에 評議員諸君에게바라며 人民은 이들의言行을充分히監視하여야 되겟다는것을 爲先말하여둔다

◇先生이生徒를毆打하엿다 사랑의채찍(鞭)으로 아동가튼 弟子를 때리면서는 關係가잇느냐고 말하지만 배와境遇에 따라서 다를것이니 맛는者가 그저렴고마웁게 녀이지 아니하는데 때렵은 먼저 그敎員의 人格的修養이 不足하다고 볼수잇다 더욱日本人敎員對朝鮮人學生사이에 이런問題로往往히 敎育界에 不祥事를惹起하얏나니 今般新義州高等普通學校紛糾事件도이好例이다

◇사랑의챗죽으로써 때린것을 하지아니한다 맛는者가참된사랑을늣기고 그챗죽을甘受하느냐아니하느냐는 問題가重要하다

營業時間延長 酒價減下運動

인천음식조합총회서결의

인천음식점조합(仁川飮食店組合)에서는지난이십사일오후두시부터 정긔총회를 열고조합장최구영(崔求永)씨의개회로작년도수지(收支)결산보고와역원을개선한후 주류판매용긔(酒類販賣容器) 개정에대한의안에들어가서 당시출석하엿든 남녀조합원일백이십여명이 궐긔하야 그용긔개량에 대하야는 절대반대를 한다고 일창파란을 일으키엇는데 그자세한 내용을 드른즉 인천주류양조조합(仁川酒類釀造組合)으로부터경긔도에서지정한 주류판매용긔통일방침에의하야 본년일월일일부터 종래용긔를사용치안코 개정용긔를사용하게되엇는데 개정용긔는 종래용긔보다 일두에대하야일승가량이적다는 것인데이중대한문제는총회석상에서 졸연히 해결할문데가아닌즉일단 역원회로 넘기어주류제조에대한 제반조사와 십분타산을한후에 처결키로하고 종래경찰이 정하여준밤 열두시까지는 너머나 시간이단축한즉이문제는 한시간만 더연장하도록 인천경찰서에 탄원하기로한후폐회하엿다더라(인천)

金泉新幹支會 常務會를禁止

신간회김천지회(新幹會金泉支會)에서는지난이십오일오후칠시에본보 김천지국 사무소안에서 제삼회 상무집행위원회를 개최하려고 동회회계정덕순(鄭德淳)씨가당국에교섭하엿스나 상부의명령이라 하야 당분간집회를 금지한다는바 넘우 금지일판으로나간다하야 회원중에 비난이만타더라(김천)

記者監禁事件 正式裁判延期

◇오는삼월삼일로

본보홍성지국장박원식(本報洪城支局長朴源植)씨는지난이십일에홍성경찰서(洪城警察署)에강제검속(强制檢束)을당하엿다가사흘이 지난이십삼일밤중에 또다시 아무조문의 증거도업시구류이십오일간(拘留二十五日間)이라는즉결판결을밧고이를불복하고 정식재판을 청하야그결심일(結審日)이지난이십사일이라함은 긔보한바와 갓거니와 판사의 직권으로 오는삼월삼일로연긔하얏다더라(홍성)

江原道內普校 十一個所增設

미취학아동수를보면 아직不足하다고

강원도(江原道) 소화오년도 보통학교 신설계획은 례의일면일교방침에 의하야십일교를 증설할계획으로 이에대한 도지방비보조예산 총액은 삼만오백구십일원으로 매일교평균 이천칠백일원에 해당하다는데십수만의미취학 아동을가진 도내정황에비하야 아즉도 부족한감이잇다더라(춘천)

丁卯夜學主催 音樂會開催

지난이십이일에

배움에주린 불상한 어린로동자들 가르치기위하야 거금오년동안을 가진고초를무릅시며 가르켜나려오다가 경비난으로 교문을닷게될 지경에빠지게 됨으로 음악회를 개최하야 동정이나마 어더서 배움에주린 불상한어린아희들을 계속적으로 가르치겟다는취지로써 음악회를 개최코저 준비에분망중에잇다함은 이미보도한 바어니와 지난이십이일밤칠시경에 부산지유락관에서 부산청년동맹부산진지부(釜山靑年同盟釜山鎭支部) 부산체육회(釜山體育會)근우회부산지부(槿友會釜山支部)부산녀자청

金浦永登浦間 自動車不通

이십사일비에 도로가문허저

해마다 해빙긔(解氷期)를 당하면 교통불편으로 불안을늣기든 김포(金浦)지방주민들은요사이더욱 불편을늣기는 중이라는바 지난 이십사일오후두시부터 나리기시작한 폭우가 그이튼날아침까지 계속되엇슴으로 이번비로인하야 김포영등포(金浦永登浦)간 삼능도로가여러곳이문허저 동행의불능함은물론이오 지난이십사일부터는 관내 각처에 자동차까지 불통되고 영등포김포간은 거우 우편차만운전하는중이나 보통때보다 사오시간식연착됨으로 교통은거의 두절상태에 이르럿다더라(김포)

以價를調節하야 細民困窮救濟

검사수수료도전폐하라 忠北道議第二日

충북도평의회 제삼일은 오전열시반부터 개최하고 의사를진행하엿는데음성조동환(陰城趙東煥)씨로부터 권농비에대하야 가마니는농가들히세민(細民)의부업인데 가마니갑이싸서 원료대(原料代)도되지못하니 가마니 갑을 더조절하야 세민에게 수입이잇게함이 어떠냐는질문에 산ㅂ 기수로부터 거긔대하야는생각한것이업스나 금후에 연구하겟다는답변이잇섯고 니어서 영동우도궁선시씨(永同宇都宮善市)로부터 가마니는 극빈세민계급에서 하는 부업인데 가마니갑이싸서 삼등(三等)가마니는십전밧게되지아니하며 거긔에검사수수료는(檢查手數料)가마니갑세 일할이나되니원료갑도 잘안되는데 서또 수수료까지 빗산즉 그것을철폐할수업가는 작년가마니와곡물검사수수료가 사만삼천 삼백원이나수입이잇섯는데 금년에검사비용계상한것이삼만일천팔백원인즉이 천오백원이나 남는셈인데어찌하야 빗산수수료를바더 세민에게수입이 업게하는가 수수료를철폐하야세민의 리익이잇게하든지 그러치아니하면 이천오백원이 남으니 수수료를감하야세민에게 일조가되게 함이 어떠하냐는 질문에 내무부장은 검사 수수료는 본도중요수입인데거기대하야철폐하기는어려우나잘생각 하야처리하겟다는 답변이잇섯고 영동유병옥씨(劉炳玉)가 영동휴비료가마니제조하는것을보면두 사람이 하로에다섯개를맨들어 입격되는 것이삼획에불과하며 따라서 ㅅ개의가액이륙칠십전에 불과한 거긔서 수수료를제하면 얼마의수입이 못되니 그가격을증가 식힐수업느냐는 질문에 합격률는다도와 규정이가터서 어려우나 아모조록인격률을 놉게하기위 하야주의도식혀고금후도식히랴고생각한다는 답이잇섯다(청주)

先生을拘禁코 夜學生放逐

인가를어더서가르치라고 保寧警察署에서

충남보령군주천면대창리(忠南保寧郡舟川面大昌里)에서는작년 십일월부터 무산아동날십여명을모아노코 그동리에 사는김응시(金應時)씨가열성으로교수하여 오든중 돌연이당지경찰은 지난십팔일에 김선생을경찰서에 유치하고 그야학을중지식히고서 김선생은 사법사건에관하야 취조하겟스니 야학은인가를어더서하라고하여다른선생에게서라도 배우라고온 아동들을 경관이와서 집으로쪼처보내는등 적극적방침을 취하야본월십팔일부터 권면야학은 중지상태에잇다는바 그동리 사람들은 십이의우중에 잇슴으로 당지진흥회에서는여러회원들긴급히열어 김선생의 석방과 그리유를뭇고저하야 조중벽(趙重璧) 정강칭(井上浦)량씨가당지경찰서에교섭중이라더라(보령)

004652

大同江解氷

해마다해빙긔(解氷期)만되면류빙(流氷)으로 말미아마 선박통행에일대위협을주든대동강(大同江)하류는근년에 이르러 희유의란긔로 류빙은 그림자도 볼수업시되어 적은배도 아모위험업시 통행케되엇는데 금년은 더우려면보다 이십일이나 이르게 해빙되어어선(漁船)들도벌서준비를밧금하는중이라하며지방부민도깃버하는터이라더라(평양)

馬山府火災統計

화재만키로 조선적으로유명한경남마산(慶南馬山)은화재보험료가 빗사기로도 유명한바긔왕오년간의화재통계를마산경찰서의조사한바에 의하면 다음과갓다더라(마산)

年度	回數	損害額
大正十四年	四九	六六〇〇〇圓
大正十五年	一九	七二九四〇
昭和二年	二二	五一六九九
昭和三年	二五	二七四〇二
昭和四年	二五	三六四六四
總計		四三四、五一〇圓

潭陽酒稅問題 郡의讓步로解決

◇지난이십삼일에

전남담양군내주조(營業者)(潭陽酒造業者)들이동군청에서주세(酒稅)를부정하게 징수한다는리유로도에 진정까지 한일이잇섯다함은 긔보한바어니와 지난이십삼일에 동군청에서는 전납식힌금액과 증가한금액권 누를 금번에감하겟다는 것을영업자 들에게선언하는 동시에 이미발부한고지서를 정정(訂正)하여 주엇슴으로 문제는 해결되엿다는데 동군청재무주임(財務主任)중천계차랑(中川啓次郞)씨는왕방한긔자와 다음과가튼 문답이잇섯다더라(담양)

『긔자』 소화삼년도제삼긔분 주세를 전납식혀던도 제일긔분 세금액으로 하엿나요

『재무주임』 전납식힌것이아닙니다정당한신고(申告)석수대로과세한것인데 영업자들이 오해한것이지요

『긔자』 정당한신고석수대로과세한것을 어찌하야 감하여주나요

『재무주임』 영업자들은계정석수동오산(誤算)하엿슴으로신고석수대로 하면너무 과중하기로 감하여준것이요

勞働夜學生募集

=김천

로동야학교에서도 신입생을 모집하되 남자사십명 녀자삼십명이삼부 보결생약간명을 모집한다는바 모집긔간은 삼월이십오일까지라하며 그학교의 경비를본보김천지국에서부담하게되엿는 관계상수업료는무료라는데자녀를두고도학교에보내지못하는일반학부형들은 자긔의 자녀들을 집에서놀리지말고만히보내기를바란다더라(김천)

結核患者◇ ◇平壤府內

평양경찰서관내(平壤署管內)의 작년중폐결핵(肺結核)급 기타 결핵의 총발생자는 사백팔십여명인바사망자가 일백삼십 사명이요 현재가이백사십팔명 이라한다그런데 년령별로 보면삼십세미만자가최다하고 륙십세이상자가 제일적다하며 작업별로 보면 상업급교통업자가(商業及交通業者)최다하다는바그내역은다음과갓다더라(평양)

◇年齡別	死亡	現在
五歲未滿	五	七
十歲未滿	一	九
二十歲未滿	一九	四四
三十歲未滿	六〇	九七
四十歲未滿	二三	六三
五十歲未滿	二二	一八
六十歲未滿	一三	七
六十歲以上	一	三
合計	一三四	二四八

◇職業別	死亡	現在
農業及牧畜	八	二九
漁業及製鹽	一	一
工業	二一	七〇
商業及交通	四三	七二
公務及自由業	三二	二二
其他有業	一三	二五
無職	一六	二六
合計	一三四	二四八

◇人種別	死亡	現在
朝鮮人	七六	一九一
日本人	五七	五七
外國人	一	
合計	一三四	二四八

極貧組合員에게 無料治療實施

조합원의생활을보장코저 馬山自由勞組에서

마산 자유로동조합은 마산로동운동의 중견단체로서 사회운동에 가장큰력사를 가젓슬뿐아니라 다수한무산로동자를 위하야 직접간접으로 부단의노력을 하여오는바 그간여러가지의 난관을당하엿스나 간부제씨의 굿세인분투로 지금까지 나오는데근일 경찰당국의간섭으로 일절의 집회까지 금지를당하야 운동의 진전상 적지안흔지장이 생기어 간부측에서는 목하여러가지로 대책을강구중이며 일반조합원의 생활을다소라도 보장키위하야 극빈조합원에 무료치료권(無料治療券)을배부하야 지난이십이일부터 좌긔 각의원(醫院)에서 무료치료를 실시케된다는바 일반조합원들은 물론마산일반인사는 각원장(院長)에 대하야 무한한감사를 표한다더라(마산)

◇無料治療醫院

三省醫院院長金炯轍 (花柳病外에는一切無料)

馬山醫院院長李剛鎬 (藥價半額其他一切無料)

相愛齒科醫院院長高相鶴 (入齒材料代外一切無料)

南昌醫院院長彭在榮 (藥價材外一切無料)

濟衆醫院院長李鍾宰 (全部無料)

代化醫院院長卞榮喆 (全部無料)

前科三犯窃盜 馬山署에被逮

지난십이일 마산부오동동(馬山府午東洞) 곡자업조정호(趙丁鎬)의집에서곡자(麯子)백사십개소가삼십여원에도난을당한사건이잇서소관마산서에서엄중하범인을수색한결과 십륙일에드러어범인을체포하엿는데 그는전과삼범의 마산부오동동강봉치(姜鳳致(三三))이라더라(마산)

懸案中에잇든 平壤工業實習校

추가예산으로설립을결정 四月新學期開校

평양부의다년현안으로잇든공업실습학교(工業實習學校)는금년도에 이르러 신규사업의하나로설치하게 되엇다는데 경비는추가예산(追加豫算)으로륙천원을세워 이것으로 건부설비에충당할터이며교사(校舍)는상수보통학교(上需普通學校)의 구교사(舊校舍)를 사용하야 금년은위선목공과(木工科)만을두고학생약사십명을 모집하야 사월의신학기부터 개교하게 되엇다하며 각종과목도 차차로 두게되리라는데 평양에잇서 실습직업교육긔관(實習職業敎育機關)으로는 첫재가되리라더라(평양)

富川道議運動

부천

부천군도평의원(道評議員)의임긔는본년삼월까지 만료됨을따라오는삼월십오일에다시개선 한다는데 그유권자 총수를보면 각면읍통하야일백 삼십 이명으로그중일본인이 다섯명이라 하며 선거방식은 부천군내의십오면사무소를 각각선거장소로 하고그곳면장의립회와 부천군청으로부터 출장한 군청원의감시하에투표를행하기로이미진용(陣容)을정제하고 백방으로활동을 개시하는인물이 적지아니하다는대 그들은부내면(富內面)의박용균(朴容均)씨와 계양면(桂陽面)의 강석조(姜錫祚)씨와 계남면(桂南面)의 리계현(李啓賢)씨와 그외에김범수(金範壽)씨 일본인신부정웅(神部正雄)씨등이라는바 과연어떠한인물이 최고점을점령하게될는지 당국에 의하야 최고점자두명을 도당국에보하야 도당국으로서 자격여하를 택정한바에의하야 한명이당선하게 된다더라(인천)

公州兩處에 落雷

지난이십삼일

충남공주지방(忠南公州地方)일대에는 지난이십삼일에 가나리기 시작하여 오후세시반경에 이르러서는 천동이심하여지더니 공주본정(公州本町)식산은행지점압헤잇는권신선(權信善)두출이 번개에다허첫스며 독한개가 또각또각 부서첫다는데 그것도감전(感電)으로 그와가티 된듯하다더라(공주)

●吉州學校議員選擧● 함북길주군교평의원선거는래월이십일부터각면에서시행한다더라(길주)

地方偶信

汝海津

◇제잡이硏究=함남여해진항(咸南汝海津港)에잇는리학삼(李學三)이라는청년은 자긔가실지로제(鰈)잡이를 하나 제잡는 『제드레』가불완전함을유감으로녀여 보통학교조차 단니지 못한 어민청년(漁民靑年)으로서 주야로 연구에연구를거듭한결과 보통『제드레』에다 가는미누리(網)를 제가드러가면 못나오게한시설(設)을그물(網)과『도망』으로하여 그물로한것은 제가나오기쉽고 도망으로 하여 시험하여본결과 성적이 양호함으로 여해항(汝海港)일대는모다그본을밧는다는데 일반인사들은그리군의연구의찬사한다고

金泉

◇金泉借家人同盟準備員大活動=家賃引下運動을展開코저지난 發起人會에서借家人同盟組織準備委員을 選定하야二十四日午後一時金陵學院에서 開催된 創立大會準備를하게하엿든바 各共町別로班을分擔하야大大的으로盟員을募集한바 參加者가百餘名이나되엇다고

◇火災保險料低下協會=金泉商工會에서는面會議室에서評議員會를開催하고多年宿望으로나려오든上水道도完備되엇고 市街諸建築도整備되엇슬뿐아니라消防에關한設備도完全하야지금外지의火災歷史上延燒된例가업다하야火災保險料率低下를一致可決하엿다고

◇狂犬病豫防注射=去二十二日부터當地警察署에서는狂犬病豫防注射를施行한다고

大邱

◇知禮居昌間電話架設又復陳情=知禮居昌間電話架設을郵便當局에陳情하엿다함은前報와갓거니와去二十二日에金山郵便局長松島淳氏가來金하엿슴에商工會幹部와一般穀物商人中有力者諸氏가金泉金山間의直線架設外지도同時에陳情하엿다는데實現性이매우有力하다고

◇車掌募集=大邱府管內自動車部에서는來二十三日午前十一時外지出願希望者를募集하는데資格은獨身의女子로自十六歲로부터二十三歲外지國語가能한者에限한다하며今後每月一日은定期募集을하리라고

◇自動車에重傷=二十日午後一時四十分頃大邱南山町六一九曹秉鎬(三五)가自轉車를타고七星町新川橋를지나려할때大邱部慶北三三號自動車와衝突되어曹秉鎬는約一個月治療를要할重傷을當하야大邱醫院에入院中이며原因은自動車(運轉手張手甲)의故障이라고

楊口

◇便戰으로負傷=양구군북면상무룡리(楊口郡北面上舞龍里)에서는 재래로 정월보름방월(望月)일이면 알에(동리)인하무룡리(下舞龍里)와웃동리가 로차우는편싸홈(便戰)이잇서나려오든바 금년에도 지난십사일 저녁에 알에웃동리가어우러저 싸우다가 다수한부상자를 내엇다는데 그중에도 중상을당하야 의사의 진찰을밧어 고소준비중이라고

◇洞會서冠婚葬祭費節約=양구군북면상무룡리(北面上舞龍里)에서는 동리에서관혼상제비를 절약하며 허례를폐지하기로 결의하고 방금실시중인바 만약동민으로서 규측을위반하는자에게는 벌금 십원식수납하기로하엿다고

◇學童募集에奔走한書堂敎師=북면서호리(北面西湖里)에잇는영흥서당(永興書堂)에교사인박은준(朴殷俊)씨는한문교수(漢文敎授)를하여오든터인바 학동의부족함을유감으로생각하엿슴인지 이웃동리까지 도라다니며 칠팔세된학동을 서당으로 보내라고권면한다고

永同

◇蠶業講習=忠北永同郡에서는지난十八日부터同二十日外지三日間朝陽公立普通學校에서蠶業講習會를開催하고普校卒業生三十餘名을集合하야講師朴鍾鳳氏로부터蠶飼育에對한方法을講習하얏다는데압흐로만흔効果가잇스리라고

◇農事講習=秋風嶺公立普通學校에서는同校를卒業하고無職業으로노는卒業生을指導하기爲하야農事講習會를同校에서開催하고講習을하엿다는데압흐로지이한成績이잇스리라고

◇永同에火災=永同面稽山里金敬化의집에서는지난二十日午後七時頃突然히불이일어나約一時間을두고연소되어결국전소하고말엇다는데이제자세한원인을드르면그집협포에잇는김호걸(金浩傑)이라는사람이방에불을켜고어린애와함께부엌에들어가저녁밥을짓고잇는동안에부안에켜잇든불이벽에걸리여잇든채에붓게되어그소된것이라고

◇楊江普校出願=永同郡楊江面에서는以來宿望으로되어잇든普校設置에對하야는同面長裵錫用氏以外多數人士들의盡力으로寄附金의義金을積立하야가지고今春四月부터普校를設置하라고方今當局에新設에對한出願을하얏다는데不遠間認可가나올것갓다고

楊州

◇佳納勞働夜學=楊州郡廣積面佳納里金瓚男家에서는昨年十一月二十日부터就學不可能의無產兒童을爲하야夜學會를設置하고敎授中이라하며講師金瓚男柳斗植嚴實會諸氏가熱心으로敎授中이라고

◇佳納親睦普及稧=楊州郡廣積面佳納里에서는生產獎勵를目的으로七十餘名이集合하야佳納親睦器普及稧를組織하고每月二十五日에稧員이三十錢式稧錢을支出한다는데該稧에서는每月一回抽籤하야當選者에게親睦器一家具式配付한다는데農家에는親睦器를주며其外는鐵叉와籾拔器를준다고

咸興

◇雲田新村에夜學設立=雲田面雲中里新村은數年前부터各地로부터移住하여온新興部落으로벌서四十餘戶가되나教育機關이업슴을遺憾으로녀여오든바李芳彬金鎭浩等諸氏의發起로지난十二月中旬부터芳彬氏家에서四十餘名의學生을敎授하고잇는데지난一月六日夜에里會를열고同夜學維持會도組織하엿다고

◇內湖夜學藝會=內湖夜學校에서는來二十八日夜同校講堂內에서學藝會를開催한다고

沙里院

◇借家借地同盟組織=사리원에건축된가옥은거진타인의토지에건축된것임으로차지인(借地人)이상당히만흐며타인의가옥을만히쓰고잇는사람의수효도적지안타 차지료(借地料)와차가료(借家料)가빗싸서가옥을따로건축할수업는것은 사리원무산계급의생활을위협하는 바가적지안타고하여지주와가옥주의반성을촉하는 긔관으로 차지차가인동맹회(借地借家人同盟會)발긔총회를삼월에연다고

白雲

◇落傷이頻頻한平洞橋=지난二十一日下午七時半頃白雲面平里에居住하는沈相興이가平洞橋를지나다가暗夜임으로方向을몰나失足하야떠러젓는데生命에는關係치안흐나重傷을當하엿다하며同橋는最初竣工時에는欄干이三尺以上이든것을昭和二年度修繕時一尺假量으로만드러暗夜通行은危險한中더其中한사람은切脚外지하야治療中이라는데住民은一時速히再設을바라며土木當局에對한非難이잇다고

◇平洞普校兒童募集=平洞普校에는今春新入兒童二十名을募集한다는데今春에는應募者가定數以上이될듯함으로腦力考試等도잇다는데入學要項은左와如하다고

一、年齡 自滿六歲至十歲

一、願書提出期日 三月二十日

一、入學決定 三月二十四日

新春慰安音樂大會

◇時日 二月二十八日午後八時

◇場所 成安幼稚園講堂

◇主催 成安幼稚園姊母會

◇後援 朝鮮日報咸安支局

最近朝鮮文學史序 (上)

安在鴻

筆者의 執筆中이든 朝鮮上古史管見은 事情上 數日中止하게되엇고 昨夏에 執筆하엿든 本文이잇슴으로 이를揭하야 餘白을채우기로합니다

朝鮮人은 그天賦이퍽 樂天的이오 自然에 親愛하는情緖를 보담만히가진人民이니 現代의朝鮮人이 악착스럽게 서로쥐어뜻고 自然에對하야 몰장스런운傾向으로보아서 이말을곳理解하지못할지도모르되 그는最百年來不滿한現實에서 못닷가고또몰라어 그優勝한天禀外지 銷磨·鋼閉됨에因함이오 民俗學 社會學的의硏究와및古文獻의證驗만한바는 이를表明하기에 足하다 樂天的이오또自然을愛受하는싱싱한天禀을가진人民에게는 當然히詩歌와舞曲과其他敍情 敍事의모든藝術的産物이잇서야할것이니 朝鮮人이 文字를가지기以前부터라도 藝術的表現의情과

原始的인 崇敬의 感과 그밧게 自然美에讚歎하게되고 感受되는自然界의事物에 對하야 感激한 心情을 表하는 即興詩的産物이 뻑뻑이만할것이다 그러나 上古의世는 믿도할것업고 三國以來正式의記述이 傳해온時代에도 이를求하기자못어려우니 吏讀(두)文體로서 記存된新羅의鄕歌者가 最古한文藝의作品으로 現代까지 남은것이라할것이나 그밧게는舊然하야 더듬을수업고 時調의最古文獻으로乙巴素의作이 唯一로남어잇스되이에絕對한信憑을두기는 오히려 躊躇할바이며 神話 童話 와밋其他鄕土性을 代表할傳說과一般抒情抒事의文으로서

中古以來 의文人史家의손을빌어 오늘까지傳하여온바 업지아니하되 大體로서다蘇하얏음을免치못하니 長遠한歷史를가지하며 더욱히七八百年동안 文字의나라로 認定되어오든朝鮮으로서는 이獨自의民族的文學을 形成할文獻的材料가적고 또民族文學的史的 體系를 세우기힘드는것이 事實이다

朝鮮은 東方의나라이오 더욱히 極東의 나라이니 여러가지를 거듭도 支日諸國民과 比較하게되고 朝鮮의 先民이 그의 聰明한天質로써 일즉부터 天地自然과 民物社會에對한날카로운感受와 愼見이잇서서

東方文化 의 淵源이자 또宗匠의榮譽를 擅占하게된支那에 對하야서도 賞도世人의 想像치못하는 文化的寄與와媒介가잇는것을아노니 이는여기서究說할바아니어니와前代의儒者들이만히 輕視하야온 維新以前의日本을볼지라도 萬葉集으로代表되는 假字(漢字)로써된 和歌의文藝는 그年代가매우오래서鄕歌를區別한吏讀文學의三國時代와서로上下하는바잇스나 오히려 新羅先輩의長歲가잇고 和文學의隆盛으로서 日本國民文學의 生長의搖籃을大친것은 平安朝의初期이어니와 그도시방으로부터 一千年前後 乃至七八百年의代이어서

新羅末期 로부터高麗前半期에相當하니 이時期의日本의文學이만者가 다만詩歌의形式에 그치지안코 敍事抒情한 敍事敍情의長篇과著作으로되여 그들의시방까지 尊重하는바가되엇다 高麗의末期로부터 漢陽朝의全時期를通하여匪漢文이 彬彬하여 볼만하다하는朝鮮이지만은 그것이 漸次로 朝鮮我를 發見하고 그의 鄕土生命을 創成함에 갓가히들어가는傾向을 가지지아니할뿐아니나 맛컨데 漢士人士의餘流를 갓(汲)고 糟粕을핥는데에 지나지안는者가 얼마가업다

英宗正祖 의代를史家가朝鮮의文藝復興時代라하니應史 地理 政治 經濟 言語風俗其他各種에서어 藝多한著述이 자못辭然可觀인者잇서서 朝鮮學의 成長時期이라고보겟다 그러나 이것이近代의일이로되 오히려多量의漢土的因素를섞거서 朝鮮文學으로서는純化를바라보기에 外갓게되는感이잇는者이며 寒香傳習形熊的族의 純漢文의著作은 大體로 二百餘年以前부터나라서 이것어朝鮮文에依한 朝鮮文學의 先驅인同을가젓스나 가장原素想과指導가 거의漢學的그것이엇고 그러치안으면 人物과事面이 아울러

漢土的의 因素로되여 朝鮮人의獨自的情緖와 意識을 鍊磨하揭케하는바적엇스니 全朝鮮의時代를通하여 일즉完全한民族文學의構成및成長이 업섯다고보겟고 만일잇엇다하면 그는政治的局面이 이미奈何치못하게된 最近年의일이엇슴이다 할것이다 이局急한對照는 그대로各自의民族的意識 및運命을 이약이하는것이되는것이다

『쏘베ー트』聯邦의敎育槪觀 (五)

特히少年敎育에對하야

韓石天

敎材의 全體系의根本的分類

一、自然과人類와의關係
二、勞働
三、社會

(一)自然과 人類와의關係는 大第로氣象及天文學 物理化學 植物學 生理學 生物學土壤學 鑛物學 自然地理學及自然史等의自然科學에發展되고

(二)勞働은 自然의富源과 人力과의利用 即人間勞働行爲의實踐的硏究 農村及都市의 一切生產的勞働生活로부터 勞働의科學的組織에至하야 經濟學에發表되고 또手工業等의勞作으로부터 美術工藝音樂에及하고

(三) 社會는兒童과가장갓가운環境인家庭과學校와의關係로부터 漸次 擴大하야 쏘베ー트全聯邦 全世界에及하야 그社會科學 歷史學 人文地理學 法律學 政治學等에發展한다

以下티例에依하야 그具體的一端을 紹介하면 單一勞働學校第一科(自八歲ー至十二歲)

一、第一學年
가、自然과人類
四季
나、勞働
農村及都市의家庭勞働
다、社會
家庭과學校

二、第二學年
가、自然과人類
空氣 水 太陽 植物 家畜과그效用
나、勞働
農村과兒童이住居하는都市一部에서의勞働
다、社會
都市와農村의行政機關

三、第三學年
가、自然과人類
物理化學에 關한初步의理解(觀察)
나、勞働
그地方의經濟
다、社會
그地方의行政機關 그地方의歷史

四、第四學年
가、自然과人類
歐西亞及外國地理 人體의生理
나、勞働
쏘베ー트聯邦과諸外國의國民經濟
다、社會
쏘베ー트聯邦及諸外國의國家組織人類의過去生活에關한槪要

다시具體的으로例示하면

一、兒童保健(都市單一勞働學校第一科 第一學年合科課程案)
가、自然과人類
病人과健康人 小兒病 傳染病
나、勞働
兒童의身長과體重의測定 用語에關聯된計法 (長、重의單位의1/2의 1/4의 單位)
簡單한衛生的習慣의習得 (顏手爪衣服着席의姿勢等)
二、社會
學校는傳染病으로부터保護할일 兒童의家庭衛生法의觀察

二、十月革命과그世界的意義(都市及農村의 單一勞働學校第一科第四學年合科課程案)
가、自然과人類
地球 地誌의槪觀 大陸과大洋 世界의區分 가장重要한現代國家와그殖民地
나、勞働
〇〇地의勞働×× 資本主義國家에依한殖民地의×× 그들間의世界分割 世界戰爭
다、社會
勞働者의資本에對한國際的××十月革命ー勞働者의國際的團結의最初의勝利
勞働者와農民의權力支持
露西亞社會主義聯邦쏘베ー트共和國의憲法
過去의議員選擧
쏘베ー트機關과選擧(××者의參加排除)
全露老엠·가니링 쏘베ー트의第一法令 土地를民衆에!
平和의法令
工場의社會所有化
全聯邦의民族自立權
××擁護者로서의赤衛軍
코민테룬(共產인타ー나숀날)

四、쏘베ー트敎育의作業方法

쏘베ー트 學校에서施行되는題材의取扱方法은『實踐的』이다 엇던意味로보아슴觀察은敎師와生徒와의共同實驗이다 各學級은每日題材를選擇하야進度를記錄하며 各組는 敎授要目의範圍內에서 무엇을硏究할것을決定한다

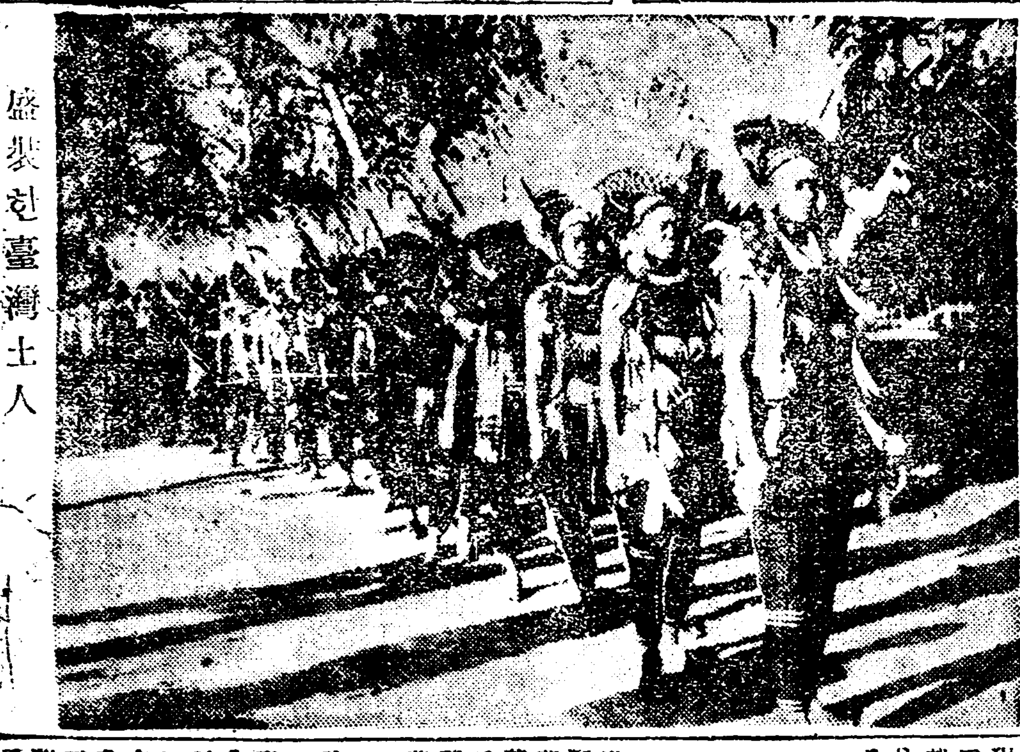

盛裝한臺灣土人

批判者를批判 (七)

自己辯解와申君童謠觀評

九峯山人

兒童은 過去를모르는同時에未來는더욱히몰른다 그는다만目前에展開된現實만을볼뿐이다그럼으로兒童은 過去나未來를回想하고豫想하지못한다ーー다만그는 現實그것만을 自身의마음대로 自由로생각한다ーー이와닭에 그들은보고듯는것은아모리그러한것이라도 그에게슬퍼업다 그럼으로童話에서솔개미가 어린이를차갓다든지 고기를차갓다든지하는이야기를듯고서 그것을 저感想대로노래를불르기도 勿論할것이다ーー그러나그러케하드라도 남한데들혼것가티노래하지 자과가當난것가티노래하지는 決코안흘것이다ーー그만큼 그들의생각은 複雜한發達을하지못하얏다ーー種種의生活環境에닫아서(더욱히現在의우리兒童들)그생각도 여러갈래로複雜도하야지겟지만 그러나그것은다만 複雜性에끄터엇지 어른가티事物을判別하게크솜 複雜한생각이發達은 하지못하는것이다

×

그럼으로 兒童은複雜한現實을 全體的으로보지를못하고다만部分的으로떼어서 單純하게 생각할수가 잇는것이다 다시 말하면兒童은 複雜한 全體의 現實을 全體그대로 보지못하고 그部分部分을ーー全體의一部로서의ーー各各떼어서 그것을一個의獨立한것으로 單純化하아바리는것이다ーー同時에이것은 過去를回想하고 未來를豫測하지못하게하는 根本的要素가된다

그럼에도不拘하고 尹氏는이童謠의根本的要素를無視하고 非現實的인兒童으로는 想像不及하고 보지도못할것을取材하엿기때문에 童謠를고만 망처바리엇다

×

이것은必然的으로其二의內容의矛盾을招來하엿나니 設令술개가 고기를차가는例가잇다하드리도 그것은 農村가튼데에서나 볼수잇슬것임에도不拘하고內容을갓다가 『工場』잇는都會로맨들어노핫다 都會에서도 술개가병아리차가는例가잇는지몰으나 내생각에는 업슬것갓다 더구나사람의손에서고기틀에잇는다는데 잇서서라! 成호젓하고 조고만都會이라고도할지몰으나 조고만都會라도 往來人은 農村보다만흘것이며 더구나 이러한行人이 아모리적드라도農村보다는만흘都會에서 白晝에고기를 乘當하엿다는것은 너무나虛飾의極致가안일수업다

×

또 朝鮮에는 工場이잇는都會라면 그리적은곳이업스니이로미루어보아도 都會에서 술개에게 고기를 빼앗길 理는 萬萬이 안인바에는 업술일이다 其三은 都會일진대 아모리적은비이라도 다리하나큰거는못하드라도 노치안흘리업는데ーー그리고 다리잇다면 行人이업슬리 업슬테데 行人이오고가는곳에서고기를이커바릴理는업다 그도 고기파는집이 市外에엇하엿거나 『마넌』宅이 市外에엇하여잇고 또링도 郊外에잇서서 行人이만치못한 호젓한길이라면모르지만 적어도 이童謠에는 事實하게 그렷타는 暗示조차업다 그러나 이것은 그다지重要한問題ㅅ거리가 못된다ーー손치드라도 其他로는 第三節에가서 또誤謬를犯하얏나니 工場이잇는곳의집은 例外가아니라면 소리人집가티 좁은것은 잇슬것이며 별이나오는것인데ーー그럼으로보면 별이나올때는 勿論다어두어 영경의가된때일것이다 려케어두은때에 外마귀가그때外지 울며날르지는 안흘것이다ーー하기는 잇다금엇던보은해가다지지만흔때부터 비러기도하며 어둔에外지 外마귀가우는例外의事實도업지안하잇다 그러나 尹氏의上例와 童謠는 勿論 이러한例外의事實을노래한것이안인는 能히推測할수잇는事實이니 上例의童謠를 작고읽어보면 잘알것이다

×

이에서尹氏는 적어도세가지以上의矛盾을犯한것은 確然하야젓스나 申君에게못고십혼것은 上例의童謠를 鄭淳哲氏가作曲하얏스나(註18)그러면이것이 名作이어서 作曲하얏다고생각하는가? 勿論君은 「然」ー늬어러할것이며 作曲者鄭氏도 이童謠가어면지몰으고그저鄭曲이 自由롭고新奇한것이나니外 잘되엿오로도背信이얏습이라고 나는생각한다

이氏의童謠와 나의上例한曲作童謠가『詩』의을 對比하야볼때 申君은 어면것이낫다고보는가! 申君의常識은(感情的인意)을 어면것이가장調落하게 發現하얏다고보는가?ーー이것은 自身을추는말갓지만 나는적어도 내것이尹氏것보다 월신낫다고본다ーー그表現方法과語音等의自由로운驅使法은 尹氏의것에比하야劣하지를를나(나는그러나이러면 童謠는 尹氏手法을잘 못쓰다가는 망처리라고생각하며 그럼으로 내가取한手法이最適하다고밋는다)그內容의統一에잇서서는 어되外지 尹氏의것보다 훨신낫다고본다ーー이는決코 自顧가아인事實이다

新願

白波

회오리바람 분대도
눈서리 친대도
南山마루에웃둑한큰바위처럼
이마음 變할줄업시 구더지이다

○

黃金의 곱은빗치뭐인다해도
紅唇의 微笑가눈우숨친대도
石佛처럼 탐업는부처님처럼
이마음 變함업시 구더지이다

○

벼롬어질 試鍊이 나린다해도
말못할 誹謗이 쏘다진대도
陣頭에 나아가는 勇士들처럼
이마음 變함업시 구더지이다

○

사람이 나를 버린다해도
世上이 나를 모른다해도
이사람爲하야 이世上爲하야
이목숨 앗김업시 받처지이다

音樂常識一考 (四)

金福源

◇

『씸포니ー』(Symphony)는 (Sondinybyblir)이란뜻으로古代紀十七世紀로부터『푸로렌쓰』氏가 始作한『오페라』(Opera)開奏로부터由因된것입니다 現代物으로는『하이든』(Hist)이라 以後『베토벤』에 잇서서大成하엿습니다 그의九大交響曲은世界의驚嘆하는것이요그가운데가더욱有名한것이『영웅』『씸포니ー』 英雄『씸포니ー』와田園『씸포니ー』 作者로서는『하이돈』『모짤트』『베토벤』『슈ー베르트』『스취만』『누리한』『멘델스오』 作曲이되어잇습니다

◇

그러하야 作者의精神을完全無欠하게表現되는것입니다 이것이또한『씸포니ー』의目的이라고도할것입니다 다음으로는『오케스트라』(Orchestra)에對하여 옷치려합니다 器樂에도만흔種類가잇습니다만은 그中現代에가장進步한組織은管絃樂에잇서서는 音樂的價値가잇는 모든樂器가모되어서 여러가지의音色 强弱高低 和聲 節奏가遺感업시演奏되고잇습니다

◇

昔時에『오케스트라』는만흔傾向이엇더하얏는가하면는 다만固美한音에偕和를즐기는風이잇습니다만은 오날에잇서서는모든藝術이表現하려고애쓰는것을거진다表現할만큼進步되엿습니다 가티 各各다른樂器는맛치산것과가티 스스로 노래하고 이야기하고 울고 웃고 하게되엿승니다 맛처 樂隊는 한개의生命을 가추운人格이고 全管絃樂은數百數十人이登場되어서演出되는 一大樂曲과갓습니다 흡적흡事우는 바요링의音倫伏스럽게 것는듯한豪實 荒狂히식그러운 싼빨에管樂器安에넘처고然릇된靑로되소래 곱히썩내는츠잇는表情은如何한名器일지라도 맛치지못할것입니다

◇

오케스트라는말은根本希臘에劇場客席이갓가운스테지에서合唱隊가노래도하고 舞蹈도하든그場所을일커러 오케스트라라한것이 그後歌劇이어떠나기시작한뒤舞臺와客席사히에伴奏者가列坐한곳을가르켜오케스트라라한것이 이제와서는벌리그場所와演奏者들念稱하게된것입니다 오늘날오케스트라라하면은 管絃合奏用으로된長音樂이다시말하면 스코아ー演奏者團體를 말이나其他演奏하는場所를泛指려서하는말이되엿습니다 管絃樂은大管絃樂과小管絃樂으로區別하게되며 스몰·오케스트라는·퍼스트바요링·세컨드바요링·바이오라·첼로·빠쓰·풀륫·오보·크라넷·빠쑨·혼·추롬뻿·침바니ー로되엿고 各種樂器는一種두개以上式을 가추게되엿습니다

◇

大管絃樂은以上樂器에또두개의『혼』들또는넷에·추롬본거긔에한개의『띄고로물롯』를加한것입니다 이形式이眞字管絃樂입니다(交響樂的)『하이든』·『베토벤』·슈베르트·스키면부라함等이 이形式에作曲者) 그後現代歌劇에 物興標題樂 管詩에發達과아울러 在來의樂器로서는不充分함으로(描寫的想上)管絃樂의 形式은 漸漸發達되여 여러가지樂器가쓰이게되엿습니다

◇

何如든오케스트라는現時에잇서서가장 組織的으로發達된器樂에結合體입니다

訂正=第二回 第二段廿六行(即CDG) 는調(Chorb) 正第三回上段三行强弱은强弱第三回上段廿三行長短은短長第下三回段十三行番首體는音體

臺灣紀行 (9)

台南에서 朴有鎭

主要農産物

米六、八九九千石 小麥三千石 豆類九一千石 甘藷二、一二五千石 落花生四七〇千石 眞在一一千石 蔗七、四二〇千石 苧麻一、九三二千石 黃麻六、〇八三千石 纖維鳳梨二千石 蘭草二、二九五千石 煙草二、〇六八千石

就中 臺灣米는 不幸히 우리에게最近熟知하게된것이니 輸移할必要가엄스나 品質이劣等인中에 도年產額一億五千萬圓에近하니이것은米栽培에適當한土壤氣候에依한 年二回收穫으로多量生產되는外닭이요將來에向하야 第一有望한것으로 볼수잇다

參考로 附記하라하는것은 우라가 亦是最近耳染에무되치는 臺米米의이야기다 此는日本種子를 臺灣서 栽培해어든混血米라고하면 適當할것이다 氣候關係上 莖葉發育이 不完全할뿐에

出穗 成熟을 促進하야 成績不良한米가되야는것이다 臺灣人은 이未穩混血米를 他에賣却하고 在來種을食料로하는것만보아도 島人의生活이 우리보다 豐裕한것을알것이다

蔗(사탕수)의收穫은 臺灣現在의主產이라해도 可하다 本國의米麥은 主產物이라하면 臺灣은蔗 米의順位가될것이라한다

臺灣製糖會社의 三千八百萬圓拂込額을 筆頭로 十一會社의 拂込한投資額만이 一億七千五百三十二萬五千四百九十四圓의 巨額이나 이것을 미두어보든라도 얼마나臺灣蔗業의基礎가 되는것을알것이다(臺灣人經營은三千四百八十七萬五千圓拂込의 鹽水港製糖會社한아뿐이라홈)

米의 次는 果實일것이다 臺灣은 熱帶及亞熱帶에處하야 各種果實의生長에適하고 四季新鮮美味의果實을 產出하야 內外에需應하니 其種이六十이나되고其價格千百萬圓을 算한다 그中『바나나』『봉강』等은 우리의잘아는것이요 末尾記載로 新鮮外消費되는것을보면 驚驚일것이라한다

果實의次는 蔬菜이다 臺灣은 天然의溫室임으로 正月에도胡瓜(외)와 茄子가잇다

正月 의胡瓜라고夏季生에比하야 劣等이아니다 오히려數日間 保存해도 不變한으로 멀리搬出되여 非常의高價를取한다 年產額이 一〇、七二二、九六八圓이라면 또한 놀라자아니할것인가 甘藷는米다음으로臺灣서쓰이는食物의한아이다 甘藷는 臺灣風土에適하고 山이나低地나四時栽培해도 生長되는것이다 年產額二一、六九八、九八三圓이라한다

甘藷의次는 茶일것이다 茶樹는 溫暖하고도 濕潤의氣候와 排水가잘되는 粘土或은粘質壤土에 生長하는關係로 赭色、粘性土壤의臺灣은 茶栽培에도 適當하야年產額千二百萬圓을超過한다고한다

茶와 因襲이업는우리는 凡然히볼것이나茶民에게는 重要視하는것의한아이다

以外落花生 豆類等은 大의畜類表를參照하기를바란다

主要物產과產地

玄米一四四、〇八一、〇〇一圓 甘藷二一、六九八、九八三圓(臺南臺中、高雄) 蔬菜類一〇、七二二、九六八圓(臺南、臺中、新竹州) 蔗實六、三九一、七八二圓(臺中高雄州) 落花生二、七二一、八一九圓(臺南、臺中州) 茶一二六八一、四八〇圓(臺北新竹州) 落花生二、六〇〇、〇〇〇圓 豆類一五七萬圓

三、林產

臺灣의經濟的價値는 五、六千尺以上의高山地帶에잇는森林에잇다고말한다 日本政府는 이點에着眼하야 阿里山을筆頭로 太平山八仙山의伐木造林事業을 直營하야 木材로百七十萬五千餘圓 竹材로百七十六萬五千餘圓의產額을보인다

가 阿里山서 新高山에連한針葉樹林
나 太平山八仙山에扁柏、紅檜、樟、龍眼、桑等이 主要한樹木이다
다 刺竹、桂竹、麻竹、孟宗竹綠竹等이建築材或은果實籠等用籠備棒其他器具等製造로用途가廣大하다

그中年五百萬斤生產의樟腦는우리가 紅蔘專賣을 當하고잇는것과가터 國家獨占이되고잇고鴨綠江에營林廠이 잇는것과가터 處處에營林所가잇서 全島의森林을 操縱한다

創作 錯覺의嫉妬 (一)

李無影

一

『남은 방울새어가며 정성껏해드리거든 또더씨한데나 흥역버서주시우』

하고 자르는듯하게 다런두두마이를 오른손에 바처들고드려온 경희는 못맛당한듯이 남편을흘겨보는것이엇다 봉규는 안해의손에서 아직더스한김이 피어가지지도안혼 두두마이를 바더들며패시심하다 기보다 그것 력이라도 어루만저주고 십나는듯한 우숨을띄우고 한참이나 안해를건너다보고잇섯드니

『그럼!ー주게되면주는거지!』

하고 이죽어린다 경희는싼지럽기도하다는드시 오두컨히 서서 차근차근남편을 흘터보드니

『정말또 덕진씨갓다주실테우하!』

하며 갓다주라고 비웃어보다는 쨍쨍히군다 봉규는 한마되만더하면 분홍이국차서 녹두방정이 나올것을 짠ー히알면서도 각금가다가 돈안주고보는 꽁구경이다 구래어 결홍것이업다는작란의마음으로

『그럼!』하고선듯대답하엿다

『정말!』

경희는 눈을 가느다라케또며 남편을 노려고보나 봉규는안해의눈이 가늘어지기만하면 신상처안혼것을 잘알고 잘밤에서도 녹두밧정은 떠든날이 저엽기도또하려니와 우수워서 다시한번칭치도안는주(註)흥분어노핫다

『그럼! 내가두두마이떠려워서 달나줄아우? 내건아진끈에도안두엇는데』

봉규는 이엇게말하면서도 한편으로는 우수웟다 실상그의두두마이가 안더러운것도 아니다 먼저入번 두두마이를 떠진에게 버서주어서 유달리 옷을험히입는 그의두두마이는 기름떼가쫘르르흘는다 경희도 그것을몰으는것이아니다 요전번에도 손소밤지어먹으라 쌜래질을 하라하야가며 썬썬매고간신히 지어준옷을 그날로 뎌진을덜렁내주엇다 몃칠전에 옷을해두고도몰이얌미워서 감추어 두엇든것을 하도 아편쟁이불음하고 단기것이눈에 거슬리어 마지못해서오날내준것이다

봉규는 오날에한하야 경희가 속옷이구는것이이상도하고시답잔엇다 그리하야 나오는우숨을참으며

『뎍진이옷이 하도더러우니까미안해서그랫군』

하고 파근피근이군다

『뎍진씨옷이 더러운줄은 아시면서도 왜자기옷더러운줄은몰으시우? 그럼 그만두시구려당신옷은 고은데도 안해드리고두엇다 입으시구려』

『그럼 그래봄外?』하고 말이끗나기도전에

『이리주서요! 옷한벌하는데는 뼈스골이안씨지는줄아슈?』

경희는 패달저물더니 막골을내라는 옷동일을 훅잡어채엇다 생색이나 가는소리가쎄ー」하니 옷골은두가닥이 모착덜어첫다 봉규는어커구니가 업는듯이멍하니섯섯다 한편으로는 우습지안흔것은아니나우서지지는안헛다 그러나 아직도그에게는작란의괴분이날어잇섯다 귀것을떼다가 엇지하라오?하고 바라보고섯자니外 경희는 희스테리하게 손목에다 챙챙감고 아래入목 책케안히가서 쪽업드러지더니 흑흑늣겨우는것이엇다 드

『참 당신은 너무그리시요옷한벌하는것은 그러케 쉬운줄아서요 온송빌 일에보닥기다가밤을새어가며 옷을할케야 옷한가지라도 남의축에 빠지지말나고안날하는것이아니며요 남은밤건 나려덥히는 눈에풀을배집고안커 방울도아가며 지어놧나치면 최하니 남을내주시니그래안해보다도 덕진씨가 그렇게더단하서요』

경희는 목업드린채 떠붓는것이엇다

봉규는 오두컨이서서 홀적어릴뼈마다 옥신거리는 안해의상바탐한엇개싸지를 나려다 보고섯섯다 이러한안해외래도는 아모리 선의(善意)로 해석할래도올흔일이라고는 생각되지안헛나 아니 도시그의심사가 알수업섯다 아모리 계집의속알지가쌕쌕하다기로서니 교양이잇다면서요만것을 리해치못할가? 생각할께한숨밧게나오는것이엇섯다

『그리면 여보 나더러친구도사괴지말라는말이요?』

하고 말이못도나기전에 경희는 발닥닐어나안지며 쏘아부치는것이엇다

『누가당신더러 친구도사괴시지말냇서요 아모리친구기로서니 그런친구가 어데잇서요!아모리든집을 잡아볼래도 당신에서두잘하신일업스리다!』

『내가말이지? 내가잘못한것이무어요 나는다만 친구하나사괴인것밧게 죄는업소 그럼당산은지금한것이 잘한짓이라고 생각하시오?』

『저ー역시 그래요그것이무엇이잘못되엇서요?』

경희는떠버리일스듯이어엿스럽게대당하는것이엇다

新刊紹介

◇天道敎會月報(二月號)定價十錢發行所京城慶雲洞八八天道敎會月報社振替京城一五一五六番

登錄商標

기침 천식

龍角散은何故로好評인가?

世上에 鎭咳劑은 퍽만타 그러나 龍角散은 오래ー동안 一店一藥의節을직히어 이藥하나에만 가진硏究를다ー하여 왓슴으로臨床醫學上의實驗은勿論 十數種의藥質을求하는데 各各最高의 品質만가추어製法은事實上理想的으로完備하야

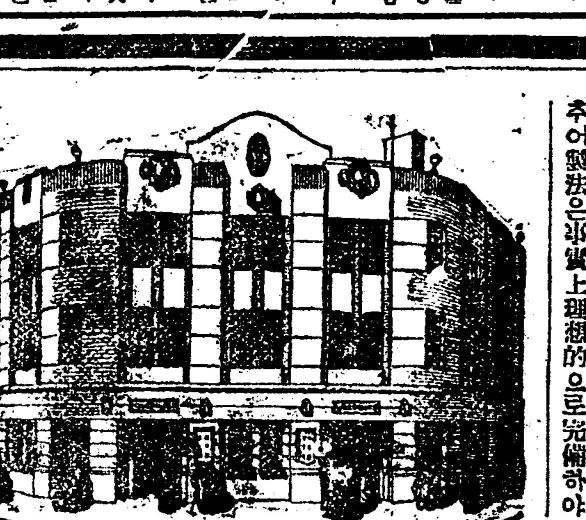

外出中에咽喉의加護으로 기침이 조곰이라도나거든 곳 一服하십시오

서藥界의 驚嘆의的이되고잇는것이다 말할것업시 藥效에이르러서는임이 定評잇는것으로 龍角散의 일홈을 아는사람으로 咳嗽를肺炎이나 結核性을만드는사람은 업슬것이라고 생각한다 故로咳嗽喘息에걸리거든반듯이서슴치말고 龍角散을 撰定하심을바라옵니다

龍角散

龍角散의三大特長 藥質·製法·藥効 臨床實驗最高名藥

一、담으로하야恒常괄괄알른사람
二、천식으로하야헐덕헐덕숨차하는사람
三、기침이자조나서잠잘못자는사람
四、流行感氣로나는기침을하는사람
五、肺病으로늘無力한기침을하는사람
六、담에서臭氣나고떼떼피석기는사람
七、音聲이쉬고또는咽喉압혼사람
八、百日咳또는紅疫기침을하는小兒
九、其他아모리難症頑固한呼吸器疾患의 기침이라도約一二週間繼續하야服用하시면그效果가速顯합니다

定價

四日分	三十錢
八日分	五十錢
十八日分	一圓
四十日分	二圓
六十五日分	三圓

東京市神田區豐島町 本舖藥劑師 藤井得三郞 振替東京九一一番 電話濱花(四)九二〇番 八〇五番

▼全國各藥店에有함

僞造品이잇스니藤井의名義에御注意를願함

15—11

가정부인

무서운매독은 눈도어둡게한다 (一)

매독으로홍채염을일으켜 새가지나면못곳친다

눈병엘 흔한 원인이여러가지가잇습니다만 매독으로도 눈이 어둡게되는일이 적지 아니함으로 특별히 주의해야됩니다 우리눈을정면으로 똑바로 드려다보면 검은자위보담 좀더집흔 곳에동양사람은 다갈색 서양사람은푸르게 보이는부분이 잇습니다 이것이바로홍채(虹彩)라고하는것이나 그중앙에 직경사미리쯤되는 극히적은 동그란구녕이잇습니다 이것은 우리가말하는동자 즉눈동자이니 우주의삼라만상은 이적은 구녕을통하여 망막(網膜)에비치자는것입니다

△…동공은 실로중요하여 극히 적은 물두멍물이라도이구녕근방에 잇슬때는 우리의시력은 대단히 큰영향을바더잘보이지안케 됩니다 또홍채에는두가지 자하줄이 잇서서 하나는눈동자를뜨게하는 작용을하고 다른하나는 이와반대로 눈동자를 죄게하는 작용을함에 이두가지 힘은모다자유자재로 폇다 줄엿다합니다 그럼으로 깃부다든지 슬흐다든지 혹은노한다든지 하는여러가지 감정에관한 동자는말대도변합니다 이것은 물론얼골표정에큰 관계가잇서 서양사람들도『동자는마음의거울』이라고까지합니다 또눈만으로도 입으로할만한말을 다낫타낼수잇스며 또는 입으로못할말이라도 눈으로는 그심장을 낫타낼수잇스리만치 눈의감정

△…표정은 자유자재입니다 동공은 또광선의작용으로도 그대소를 변합니다 즉밝은곳에서는 적게되며 어두운곳에서는 크게됩니다 밧귀말하면 강한광선에대하여는 동공을 적게하여 광선을 제한하고 약한광선에대하여는 동공을 크게하여 될수잇는대로 만흔광선을 흡수하는 것입니다 이와가티 홍채는눈에 드려오는광선의 분량을 조절하며 또눈의기능을 돕는한편또눈을보호함으로 이관계는 맛치사진긔의 시보리를집어 과흡장소와 똑갓습니다 눈이라는 물건은우리몸에 제일중요한것임으로 눈의어떠한 부분이든지 다중요합니다 만 중에도밧그로부터 드려오는광선이 통과할 극히적은동공을 언제든지

△…투명하게보호하는것이 시력을보호하는데 가장중요한조건입니다 그러나 이가려중요한곳도 긔신의 여러가지질병으로인하여 홍채에 병이생기게됩니다 중에도 흔히 중요한것은 매독으로인하여 오는홍채병입니다

당뇨병의 새로운치료법 (下)

이병은속히고처야한다 ◇치료할때 아러둘일

그치료법 으로는 정신을안정식히것과 적당히 운동을하여몸의지방을덜하게 할것이며 다음은약료법 입니다 약으로는여러가지가잇습니다 만이약도 대개는 정신을 안정식히는 것이든지혹은밖에서오는 식물의 흡수를늦게하는것 임으로 대개는다보조료법(補助療法) 에서지나지 안코그근본료법은역시 식료법(食餌療法)이라 아니할수 업습니다 즉 식물로 조절식히는것이니 첫재로 풍풍하지안토록하며 둘재로는 혈액중독은오줌가운데 사탕의 근원이되는 진분 사탕류를케한 하는것입니다

이료법만

이면경한것은 대개 낫습니다만 중한환자에게는이박게 우유 계란파가치당백질이만흔식물 도금합니다 당백질도소화되여흡수될때에는그일부분은역시 포도당이 되는까닭입니다 당뇨병은 대개사십세이상의중년인 들에만흔하며 그대개는모다 소변중에 당백질이석겨나오며 더욱신장염을 병발할때는더실한고로 신장염에 조흔우유를하로삼홉쯤 먹는것 은좃습니다 음 이치료법으로 도여간히소변에 당이석겨 나올때는인슈링이라 하든취장을 몬수사를하며맛 그로부터 장에올린후을보중식힙니다 다 음옵식물로 조흔것은 신선한육류면 어떤것이든지다 좃습니다

종래는이러 한병자에게는

채육만먹 엿스나 그려케할필요는업습니다 계란도 매게는조호며기름도 관계치 안습니다채소는모다항상란소 가구든 섬유소(纖維素) 가운데 잇서흡수가늣고분량이적음 으로좃습니다 만수박가튼것은 당분아니라 항수탄소도 만흠으로 만히먹는것은조치안습니다 또과일도 대개함수탄소가만흠으로만히먹는것은 조치안습니다 만십퍼센트 이하의것은관계치 안습니다 커피조흔것은 여름에 나는서늘이나함수탄소가 적우오파센트 이하임니다또술가튼 것도절대로 금할니다만 조금먹는 것은오히려로권분을 제한식힌 대신으로활동힘을 줌니다 그러나

삐루가든 것은삼사잔씩

마시게 되기쉬움으로 금해야합니다

어린이이야기 새로운동리 (四)

새힘社 李在杓

울면서도숨이 까지고 쌧 파래진 아버님의얼골을볼때 돈반혼 주인놈이더욱더욱원망되엇습니다 그러나아버님이죽엇다고누구한사람 서러하지안엇습니다 다만우리의두모자(母子)만이슬피울따름이엇고『불상하다 불상하고』하며동정의눈물을흘려주는동리사람박게 업섯습니다 그러자해는서산으로넘고 슬품에 파뭇친우리집에도 어둠의장막이 가려엿습니다 두모자는서로 울면서도초상칠걱정에눈물도흐르지안엇습니다 그리다가도 밤새도록 울엇습니다 그러자 새벽닭은여나도어머님도 이뀌별을못고 집버하엿습니다 그리고 곳중락하여주엇습니다 그러자 어느듯부잣집머섬들이모여 초상을 차럿습니다 집에도라와보니 텡비인집안에 홀로새와 어머진날보담 그리하야 그이튼날부터는 어머님은부잣집으로 가시게 되엿습니다 나도어머님을 따려가서소도 먹이고 심부름도 하여주고밥을어더먹엇습니다 그리하야 이란 세월은 지낫습니다내가바로열네살때의 삼월달의 봄철이엿습니다 어느날밤에 나는사랑방에서 자고 일즉일어나어머님을차젓습니다 그러나 어머님의그림자는 보이지안엇습니다 부자도 놀내여 종들을식혀서차저보앗습니다 그러나 어머님의간곳은 업섯습니다 여긔저긔서들『도망갓다 도망갓다』하면서수군수군하엿습니다 도망갓단말이 정말이엿습니다 그러나 부자는죄(罪)업는나까지 쫏처내엿습니다 그러나 쫏겨나온 이몸은어데로갈가? 동서남북을 분별치못하엿습니다 간곳모르는 어머님을차저나선 나는 할수업시이지경이되엿습니다 여긔저긔 이야기한 창호의눈에서는 구슬가튼 눈물이 방울방울 사랑방의따뜻한아랫목에 흘럿습니다 엽헤안저서 창호의이야기를듯고 잇든윤식이도 주름살잡힌 뺨으로방울방울흐르는 눈물을 씻섯습니다

『이애야울지마라! 울지말고참어라!. 참는곳에는 행복이잇단다』윤식은 이럿케작고우는창호를 달내면서 머리를네번이나쓰다듬어주엇습니다

『네! 안울겟습니다 참겟습니다 그러나고통(苦痛)만든어릴적의일을 생각해보니 눈물을아니흘릴수 업서요 그러고도만은부자놈들이 원망되지 안흘수업습니다』이럿케 창호는터저나오는 우름을 참을라고애를썻스나 그래도 여전히 구슬가튼 눈물은방울방울흘럿습니다 그리하야 어느듯 새벽닭이울기시작하며 동쪽에서는 먼동이터옵니다 창호와 정윤식은 잠을깨여 또다시새벽에 이야기를 시작하엿습니다 그러다가 윤식은밧그로 나아가고 창호는 또다시 잠을 못닉여서 이불속으로드러누엇습니다 그러자 햇님은동산에서 고개를기우리고 참새들은 아츰부터 먹을것을찻노라고 분주하엿습니다 그째엿습니다 부자영감은 창호가 나갓슬것이라고 생각하고사랑방의 문을열어보앗습니다 그러나 창호는아즉도 코를골고잇섯습니다

『이놈 참 낫잘조혼놈이로구나 이처운겨울날에 하로밤쉬인것도 어데야한데 아츰까지어며먹을라고 해가도록 코를골고잇서! 망할자식?』하면서곤한몸을이지못하야 코를골고잇는 창호를따려 이르켯습니다

童謠 끄기차간 그솔개

尹石重

—(1)—

고기를 사가지고 돌아오는대
솔개가 차갓다고 말햇드니요
거짓말 말아말아 내다안다고
야단이 낫습니다 이를어째요

◇

집에와서 떡을파는 큰누나보고
아까아까 그솔개를 보앗겟지만
안방구석 마나님야 돈이나알지
그런줄을 잇는줄을 알겟습니까

—(2)—

또맹물 쟁쟁쨍쨍 뛰어넘는데
후두룩 차갓다고 그랫드니요
냉큼나가 그솔개를 잡아오라고
야단이 낫습니다 이를어째요

◇

집에서 군밤파는 어린아희도
고기차간 그솔개를 보앗겟지만
사랑구석 되련님야 밤이나알지
그런솔개 잇는줄을 알겟습니까

—二月二十六日아츰—

『이브』………여러분! 인간의맨먼저의 어머를『이브』라고 한다지요? 여러분은 그『이브』가 엇더케생겻는가? 보고십지안으십니까? 이사진의녀자가『이브』입니다 그러나 이것은류행이첨단적(尖端的)으로된미국의 활동사진 배우아씨가『이브』노아 러하니라하고 사진을 박힌것입니다 이러한『이브』가 근일에구미각국의『나이트클럽』에서 이러한모양으로 태연히 웃고 춤추고하는것이랍니다 로인이보면 괴악한 세상이로고……하시겟지요?

라듸오 (廿七日)

午前一〇、三〇 氣象概況各地天氣概況同一一、〇〇料理調理法『김창국』日用品時勢正午時報ニユース

午後〇、三〇 俗曲同二、一五 家庭講座兒童教育에對하야(一)方定煥同三、四五ニユース公示事項同五、三〇이야기同六、〇〇이야기(熊本)同六、三〇伽倻琴散調와竝唱韓成基一、散調二短歌外同七、一〇官廳公示事項職業紹介事項同七、二五趣味講演漆器에對하야石野辰郎同八、〇〇浪花節同八、三〇淸元(東京)同九、〇〇探偵大衆이야기(大阪)翌日順序發表氣象概況各地天氣概況時報

映畵와演藝

徐光霽氏의 『아리랑』評을읽고 (中)

李弼雨

兄은製作者로서의 苦衷이어떠한것이며 檢閱關係이어떠한것들은잘짐작하실것으로밋습니다 이映畵의어느구석에 작란이숨어잇스며 이映畵어느구석에 버리쓸의殺慾가숨어잇섯습니까? 또아리랑고개를엇재넘엇스며 왜넘겨보냇는지 만일兄이이것을모르섯다면 우리들은그批評全文에對한 미듬을기우릴수업슴을宣言하고십습니다 우리들이작란을하고십허 六千圓이나되는돈을드려 五個月間이나苦心製作을한것도아니며 두번식이나의 改作命令을바덧든것도아니엿습니다 活動寫眞中毒者의舞蹈病的製作時代니하는 알수업는文句로서 兄이 現代를否定하신다면 그날까지우리조선영화는製作되나 그向上이업슬것이요 理論上으로만 우리映畵人들은 헛소리를하고안젓슬수밧게업게되지안켓습니까? 모든것에對하야 그럴理致가업다(고만 말슴하셧지 엇재서그러라는 理由를說明치안으신것에 우리들은 한層더 섭섭해젓습니다 永鎭이가 父親을 찻지안엇드라면 우리들生覺에는 到底히그만한葛藤은 撹亂해나갈수업섯다고보앗습니다 또한드시조선의現代相이 父母兄弟를헌신가티 이커버리고 무슨目的의 萬藏에그生活全部를 던저너흔하엿스니 그러한映畵가 조선서 製作當局者의政治的으로를 兄만이 許與하야是認하여줄수잇다고 마드신것은 좀더잘생각하여서 말슴해주셔야하겟습니다

印象記 結婚行進曲

스트로하임作品 KY生

『쓰리ー드』(貪慾)등의 걸작품을 내여노흔『스트로하임』의 감독주연인 이영화는의시리『윈나』를배경으로하고 군벌재벌들의 내면을 얼마간폭로하고거긔에 애련(愛戀)으로 수노흔게이 작품이다 그리고 여긔에는 결혼에대하야 풍자하고 문벌로하여서돈으로하여 한사나히와 한녀자의청춘이 희생되는게된다는 『스트로하임』의 시상(詩想)을 가지고 이영화를맨드럿다 그러나이 영화에서 스트로하임이 숙명론자(宿命論者)임을 밝히 보혀준다 그는여긔에『해피엔드』로 맨들지안코 두젊은사람의 영원한 비란을 관자에게까지 불러주는데 특징을가진영화다 미국사람의손에서 이만한 작품이라도 나옴은얼마간상찬할일것다(大) 十六日부터朝鮮劇場에서上映

羅氏主演의 鐵人都 八卷

三月一日撮影開始

『아리랑後篇』을촬영하야인긔를 집중한라운규(羅雲奎)씨의 주연과 리명우(李明雨)씨 촬영으로 오는삼월일일부터 촬영을 하리라는데 문맹(文盲)들을 계몽하라는 세상을 그리려그들에가자고 잇는 도덕률적인생관들과 구국의희망등 새로운 것을보혀주는영화로 평양(平壤)등지로 로케숀을가하며 엑스트라도모집 한다는데 오후두시부터네시까지 수은동(授恩洞)단성사(團成社)로 와달라고한다 總指揮朴晶鉉 原作ㅇㅁ스 脚色李史 撮影李明雨 主演羅雲奎

泰西美術紙上展

오페리아 밀레ー作 (8)

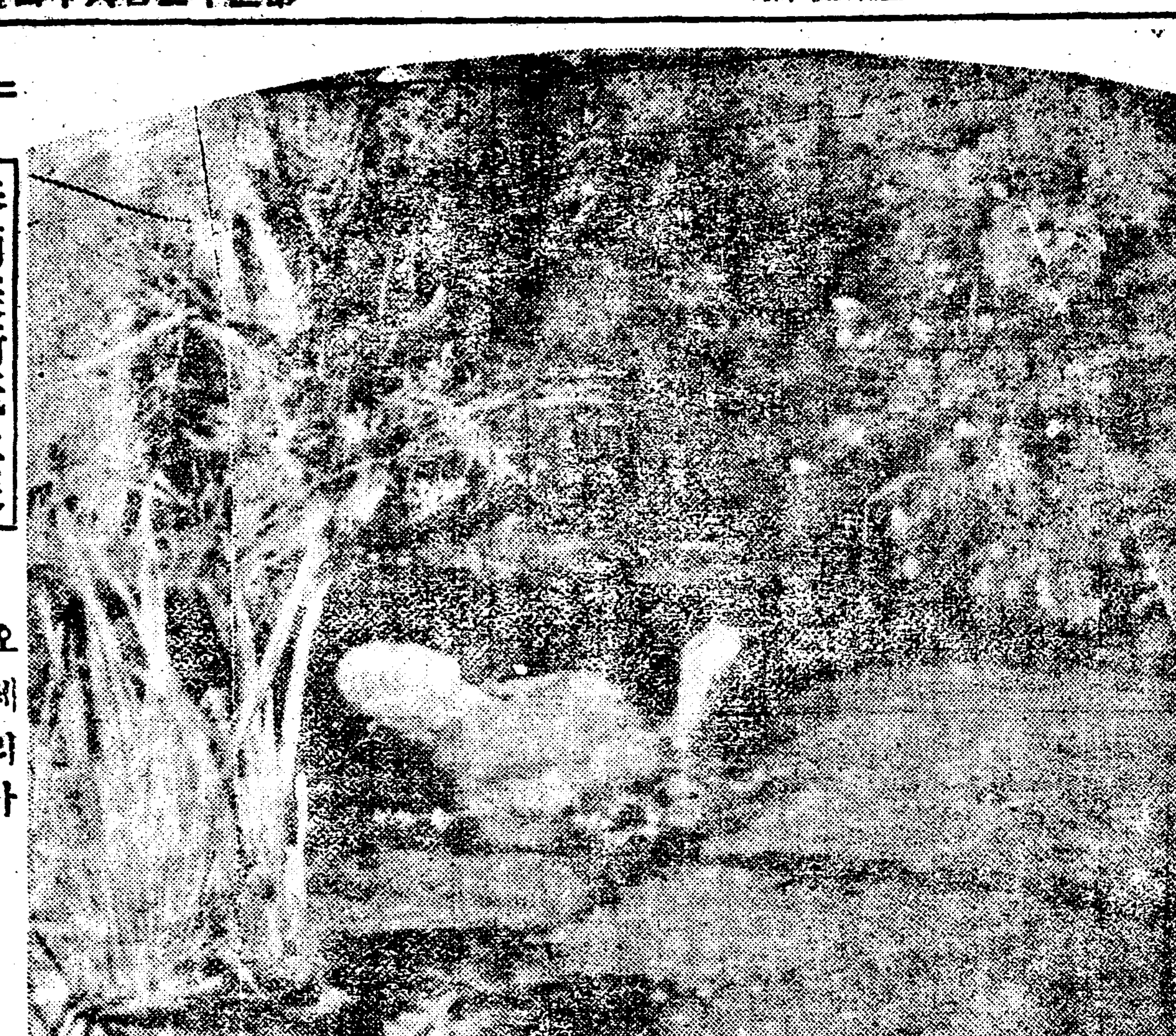

『오페리아』는『쉑스피어』작품『햄레트』중의 『햄레트』의 애인입니다 『햄레트』이자기부왕의원수를갑고자하야 일부러미친가지고자기애인까지도 거트로모르는데하야 오페리아는진정으로밋고서 김흔노래를부르고 방황하든끄테 북쏭아나무가지에 옷을벗서물에 떠지며 그대로물속으로드러가서죽엇습니다 그래서그의 시체는옷가지를쥐인채그대로떠서잇섯든것입니다 가엽슨『오페리아』의 자태는 시체가되어도아름다웟습니다

自然히고아지는

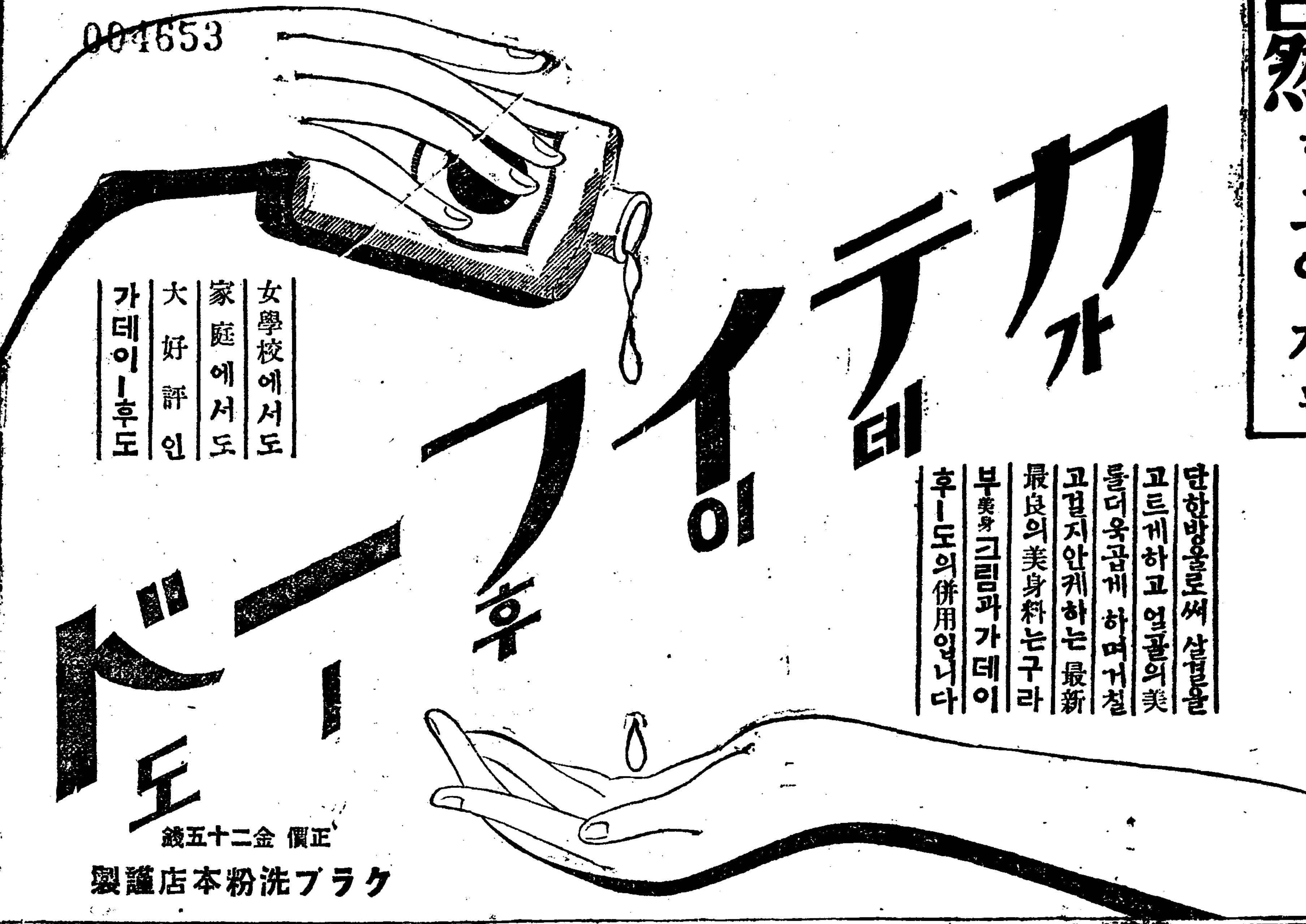

カテイフード 가데이후ー도

단한방울로써 살결을 고르게하고 얼골의美를더욱곱게 하며거칠고결지안케하는 最新最良의美身料는구라부美身그림과가데이후ー도의倂用입니다

女學校에서도 家庭에서도 大好評인 가데이ー후ー도

正價金二十五錢

クラブ洗粉本店謹製

004653

教授十餘年 免狀을得하기까지無料로練習하고就職紹介 絶對責任

公認 自動車運轉士 養成

月收八十圓、百圓은容易 目下入學의好期 無試驗入學許可 宿舍有함 規則二錢切手封申込送 京城府岡崎町停留所前

設立官認 朝鮮自動車研究所

指定 崇實學校生徒募集

募集人員 一學年百五十名
出願期 三月五日까지
試驗期日 三月六、七、八日 (詳細는本校에照會하시오)
(本校位置平壤府新陽里)

國產粉末牛乳 森永ドライミルク 모리나가 두라이밀크

그것도 자미업고 이것도 자미적다

고갈팡질팡애쓰든분이 最後로골른 粉末牛乳는森永두라이밀크입니다 아가의母乳不足營養不良並離乳期에가장價値잇는完全育兒營養料로써益益眞價를認定밧게되엿습니다

D-22

◆千漢洙脚色 喜悲劇 새벽鍾소래 全一幕
◆文蟠蜂脚色 喜劇 勝者敗者 一幕二場
◆千漢洙脚色 歌劇 京城行進曲 一幕
◆文蟠蜂脚色 洋劇 貨物船 一幕
◆舞踊
高級常設 團成社 (電話光九五九)

朝鮮研劇舍 第三回公演 二月二十一日부터

파라마운트社 封切 朝鮮劇場 電話光一一八一

◇파라마운트社超特作 二月二十六日(水)부터大公開 戀愛詩 結婚行進曲 全十五卷 原作監督主演 에릭폰스트로하임氏 보라! 우리劇의偉觀을! 絢爛無比! 雄且大! 非凡한監督手法! 卓越한演技! 누구나感激치안이치못할第八藝術의結晶品! 絶對唯一의完璧篇!

◇獨乙그린피옹社超特作 結婚哀話! 戀愛大悲詩! 꼭! 軍事活劇 大統領 全九卷 原作ー루도입피우올氏 監督ー젠나로리겔더氏 主ー이완 모쥬힌氏 참으로軍事大活劇! 大統領은누구냐! 오! 偉大한名篇을! 꼭!

當二月二十二日(土曜)晝夜 부터特別公開 리차ー드탈마지푸로덕순超特作 大冒險大活劇 消防手달마지 全八卷 大猛演 名花 루이스뭉그스몽藥助演 火이燄! 非常의猛焰! 人이眼前의壯快! 爆笑連發! 熱演! 佛蘭西시네마톤社特作 名匠 루이나루바氏의監督作品 大活劇 熱血兒 全七卷 名星 재얀케로ー氏 主演 구래센트特作大映畵 大喜活劇 爭鬪 笑殺大勝利 全七卷 名花 보ー린기야론氏 다니오새아氏 名星 쉿드시미스氏 大熱演 寬勳洞 優美館 電話光三九五番

프리옴

元山菓子組合員 諸氏에게問노라

元山 張○坤

菓子組合員諸氏여 諸氏는只今組合規定대로 實行하는가?自己自意대로 菓子를파는가?좀알고십다

◇

諸氏여 諸氏가組合은무엇때문에 組織하엿는가 諸氏가萬一組合이라는 두글字의意味부터아지못한다면 더말할必要가업지만은 諸氏가 組合을組織할때는 반드시必要를늣긴故로新春一月一日밤七時에 某元堂某氏發起로石油洞某山菓子店에서全元山菓子業者가 모이여서全某를組合長으로 選擧하고菓子品種如何를勿論하고一定한加量價目을定하엿다 廉賣等의弊에 依하야 同一한 價格을 밧기로 新春一致可決하고 規則에違反하는者는 罰金을밧기로한지가 不過一個月이못가서 諸氏들은 自意대로 販賣하니 그런心事가어데잇는가? 組合長이여 責任을생각하라 더욱히發起한者로부터規則을違反하니 그組合이 完全이進行될수잇는가!아-諸氏여그原因이 어데잇는가? 筆者는 諸氏의無責任無誠意한을 責하는同時에그食利的心理를 미워하는바이다

◇

諸氏여!筆者는 無責任한組合員을 責하노니諸氏의 利益을爲하여서나 元山菓子組合을爲하여서나 一般市民의 會員들爲하여서나 貪利的으로組織的으로 行動을 하지말고 組合員이合心이못되어反目과猜忌로 일삼어 스스로 制約한規則을 違反하야 一個月도 實行치못하니아모리販賣競爭이甚하다하기로 彼此에害밧치안코나 하는理面에는반드시損害가잇슬것이요 結局에는 그나마維持하는商業이破滅을當한다면엇지하랴 諸氏여!筆者는여긔에對하야 諸氏의反省을 비는바이나(完)

科學

電氣事業의特色

工學士 李栢圭

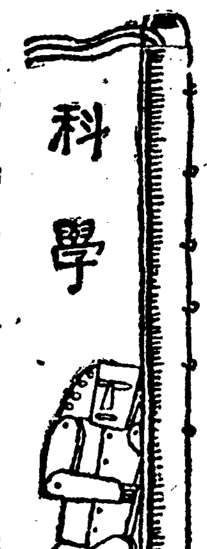

近時我半島에잇서서 急速의文化開發上 此電氣에依한恩澤이무엇보다도 第一數多하다할수잇스나그러나 前途는아즉도超遠한지라余朝鮮에아즉豐富한水力電氣의施設이업스며電氣軌道의發達 아즉遲遲하고 動力工業또한隆大하다할수업서 將次로開發의餘地果然充分하다할수잇는것이다 그럼으로玆에此事業의發達促進을關聯하며 더욱半島物質文化의進展과同時에 **心的** 文化의向上에就하야 더욱一般으로하야금널리理解하며 充分히諒解하지아니치못할것이라고 밋는바이다 그럼으로玆에此事業에 對한特色을簡單히紹介코자한다

(第一) 爲先第一로 電氣는發電 配電 變電等에依하는者임으로써 此電氣力을變成制御함이適히簡單容易하며 또한그能率이 大段良好함으로因하야 現代凡百의 動力의中樞가될性質을가진것이다

(第二) 電氣의動力은他의機械力에比하야 그計量이簡單容易하며 또한大段精確한것이다 電氣計量器는그國의遞信當局에서 指定한電氣協會其他에서嚴密히檢定한者를使用하며 個器히此들各自에附設케하야 그使用高를 容易히計量케함을得하는것이다

石油 發動機또는其他의機械力에잇서서는 그動力을計量함이 大端困難할뿐아니라 電氣計器와가튼簡單한計器는今日아즉 볼수업스며 다못石油其他의燃料의消費高에依하야 大體로그使用馬力數를推想케되는것이다 그러나果然此機械가正直하게그消費高에相當할만치의動力을發生하고잇는가?이는一大疑問이며不分明한것이다

(第三) 電氣의消費는極히正直하며 또한其品質이均一한것이다 物價가低落하든지또는暴騰하든지할때에는 暴利를貪하는者有하야 酒에飮水를混合하며 石炭에土塊를混入하는者許多한것이아니라

瓦斯 로論할지라도그實際의含熱量에對하야서는果然疑問됨을免치못할것이다 凡百의此等物品에就하여는그物品의性質上 能히이와가든奸策을容易히實行할餘地와 可能性이有한것이다 또한米麥 果實等으로論할지라도 그産出의地方或은培養 處理方法等의如何에依하야 그品位의優劣이自然的으로有할지나 그러나 此와反하야電氣는 如何한山間僻地또는繁雜한大都會地일지라도 한번決定케된電氣에는다시變함이업는것이다 一KW時로計量된 電氣는 何處에잇슬지라도 一KW時의 價格을有하고잇는것이며 또한 計量器에 何KW時로表現된以上에는반드시 此에相當한 電氣가消費되어잇슴으로써 아모리奸商等이智腦를

消費 弄한다할지라도 電氣에 混合物을 하야暴利를 食한다함은到底히不可能한것이다

(第四) 電氣는此를使用할때 그强弱의程度를任意로簡單容易하게調節할수잇는것이다 電燈 電力 電熱等에就하야「시옷치」만한번돌느면 그燭力에따라서自己의想像한바의强弱으로調節할수잇는것이다 此와反對로此電氣가아즉업섯슬時代에 우리가使用하든燈火 煖爐 動力等을論할진대 이미使用된後라도 아즉此가殘餘하야잇스며急急히此를使用할수업는弊가有하엿든것이다

(第五) 電氣는淸潔하며衛生的인것이다

鐵道 電化로 因하야 煤煙이업게되매 旅行을할수 愉快히 衛生的으로 잇는것이요 電熱器의 簡單奇麗함과 또한衛生的임에따라서 鷄舍等에大端히有利하게 使用할뿐아니라 經濟作業에就하여서도 此電氣를使用할시면 迅速히簡單消潔케할수가잇슴으로써 作業能率을向上케하며 一例으로도從業者에게 氣分과好影響을與케하는바가되겟다 또한超越히都會와遠隔한山間僻地의農村이라도 此電氣만有하면 近來流行되어잇는無線電話라도設備하야 終日토록山野에서 疲勞한 몸으로歸家한後 世界大勢의風說도알수잇스며 慰安과 一流名唱名妓의名曲이도 能히안저서드를수가잇나니 아니此電氣文明의餘澤이아닐外

上記 한바는電氣의優良한 點만列記한바이나 그러나凡百의物中 반드시利害가相伴케되는것임으로써 電氣가반드시完全無欠한것이라할수는업는것이다 時에 應하야 停電도되며電壓의降下로因하야作業上多大한損失과不便을與하는事도有하며 또는規定의燭力이不足함에依하야 一般需用者로하야금 多大의苦情을感케하는 事實도잇스나 그러나이것은決코電氣그物의本質에因하는欠點이아니라 此를供給하는事業者等의設備 運用 維持方法等의不完不充의點에잇는것이다 그럼으로써아모조록 此當事者는眞心盡力으로 彼需用者로하야금그다지不便不從을當치안케恒常注意努力勉勵하야서此電氣本來의美質에 秋毫도不營와損傷을與치안토록 크게注意하며努力함을크게바라는바이다

紙上陪審

【質疑規定】▲官製葉書를使用할일 ▲行文은極히簡單明白할일 ▲表面에「紙上陪審」이라明記할일

【問】甲이乙의訴訟(民事)證人이되엇든바民事에는勝訴를하고刑事에는敗訴하야(僞證으로處刑되엇는데甲이收監한後乙의家族은甲에게對하야入監된날로부터出監日外지每日損害를賠償한다는契約書를作成하야주엇스니그契約書가效力을生할는지요 【答】公序良俗에違反될것갓습니다그럿타면無效이지요(辯護士權承烈)

【問】一、甲의田의竹田에接近하야竹根이甲의田外지蔓延하야生長하오니甲田의立竹은全部甲이押收하여도無關합니가

二、甲田一隅에乙의樹木이繁昌하야甲田作物에被害가不少하오니甲田에面한生枝를伐採하거나又는損害를請求할수잇습니가 【答】竹根의切取를請求하야不應할時는甲은任意로切取할수잇습니다自己田에生한立竹은自己所有임니다

二、甲田에侵入한樹枝의切去請求訴訟을提起하시오任意로伐採할수업습니다(辯護士李宗聖)

【問】舊例에依하야雙方의戶主가相議結婚한바(看選外지하고) 四五個月後에女子便戶主가退婚하오면郎子便에서는婚姻契約不履行에對한損害賠償을請求할수잇습니가退婚의理由는郞子의딸이쓰기에는關係업스나外親이좀不美하다는것이올시다 【答】아직婚姻式을擧行하지아니하엿스면破婚하야도損害請求할수업습니다(辯護士李宗聖)

【問】甲男이乙女와結婚하고婚姻屆도업사(年齡未滿으로因하야)五年間이나同居하얏는데甲男이離婚을하라하는데乙女가願치안는다면離婚이成立안됩니外(但乙女는그리特殊한缺點은업슴) 된다면은手續을말하야주시오(鎭西一讀者) 【答】戶籍令施行後結婚인故로法律上으로는婚姻豫約에不過함이다그럼으로離婚問題는업습니다다만豫約不履行이잇슬뿐이지요(辯護士權承烈)

【問】甲乙兩人이物品代金을約束手形振出하고其後他一人과三人共同으로合資會社商會를組織하고營業을繼續하면서右手形金額을支拂拒絶하오니如此한境遇에는如何한方法에依하야受取할수잇슬外요(但手形振出引受人의所有財産은全部他名義又는會社出資로移動手續하고一分의現存이無입니다(一問生) 【答】債務者의財産이他人의名義로在하거든債務者에代位하야債權者에返還하란訴訟을提起하야返還된後差押手續을하시고會社財産에對하야는方法이無하외다(辯護士李宗聖)

【問】甲乙兩人이丙의實印을가지고와金百圓을借用하야간후丙에게問한즉三十圓을借用하라고實印을주엇슨즉丙이몰은다고하니法律上責任이如何합니外 (一讀者生) 【答】丙도百圓을辨濟할義務가有하외다(辯護士李宗聖)

【問】甲男과乙女가同居하다가乙은甲이本妻와乙外또妾이有함으로甲에對하야同居함을거절하면甲은죽인다威脅함으로부득이乙은소지품을가지고몸을避하야相當한男便을求하야戶籍하고살려하는데엇더할가요소지품은甲이사준것이오나乙이화류계에몸을빗쳐돈도만히버려주엇습니다 民籍은勿論업습니다 (海州苦痛生) 【答】夫妻關係는一方이실타하면그만임으로다시아모法律上拘束밧을일은업습니다所持品이甲으로부터贈與바든것이면아모關係가업습니다(辯護士權承烈)

【問】甲의長子가營業時에未納한營業稅를納入치안는時는甲의家産을差押할수잇습니外甲의長子는營業을그만두고他地方에가잇사오나戶籍上同居입니다(平壤一讀者) 【答】長子의未納한營業稅도法律上父親이納付할義務는업습니다그런즉父親이아니물면그만이지財産差押을當할理由는업습니다(辯護士權承烈)

【問】只今부터七年前에結婚을하고昨年四月에本人의父親이當事者의許諾勿論相議도하지안코結婚申請을하야戶籍에入籍되엇는데取消할수업슬外요 (답답生) 【答】取消하지못할것갓습니다(辯護士權承烈)

【問】一、甲이乙에게土地抵當權을設定하고金錢을借用한바(但借用金은約束手形으로여러枚에分하야期日이不同함)手形一枚를期日에支拂치못하얏더니乙은該土地全部를自己名義로移動햇습니다抵當時印章을甲의父가捺印하얏는데其時賣渡證外지暗暗裡에해두엇든것갓습니다 乙이若如斯히하얏스면乙은詐欺가아닐外요

二、甲은乙에게移動을하라고는하얏스나印章을주지는안햇소乙은刑事問題가되지안슴니外 (滿松生) 【答】一、抵當契約當時에代物辨濟契約을하엿다면詐欺가아닙니다

二、印章은甲의父親이押捺하엿다한즉乙에게文書僞造라고도할수업습니다그러나價格이不相當하면土地를返還할수가잇습니다(辯護士權承烈)

【問】甲이自己土地를乙에게抵當設定을하어間接으로丙에게抵當設定을하고金錢을借用하엿다가그後乙을식히여借金을支拂하엿는데其後얼마지난後에도抵當設定解除가되지안는外닭에甲이乙에게問하니乙은支拂하엿다고하는데그때에는債權者는行方不明임으로그대로잇엇는데至于今十餘年이되도록內에消息이漠然하야解除가못되엇는데

一、至今에그것을丙이업시解除할수업습니가

二、甲이土地를他人에게賣渡할수업습니外(市內東崇洞讀者) 【答】甲은丙을相對하야抵當權抹消請求訴訟을하시요理由는債務辨濟와時效消滅두가지올시다그리고訴狀送達은公示送達을하면됩니다(辯護士權承烈)

【問】甲이河川敷地의貸付許可업시開墾하야以來四五年間耕作하야이것을乙이該敷地의貸付許可를엇으면甲이開墾한該土地所有도되게사오며(四五年耕作하야온經費)가乙의所有도되게사오면甲으로부터開墾料請求나何等訴爭을提起치못할外요(一願知生) 【答】甲이國家에對하야는不法行爲를하엿슴니다마는乙에게對하야는利益을엇섯습니다그리고乙은法律上原因업시開墾費를利得하엿슨즉甲은乙에게對하야不當利得返還請求를할수잇다생각합니다(辯護士權承烈)

【問】一、讓與願을提出치못한緣故林은어덧케될外요!

二、讓與를受한林野에先祖墳墓가有한즉墓地許可가될가요!

三、所有林野에新設墓地申請規則은全無입니外(新問生) 【答】一、朝鮮特別緣故林讓與令에依하야讓與願을提出치못한林野는森林令에依하야貸付出願을하시요

二、先塋墓下이면私設墓地設置屆를提出할수잇습니다

三、所有山林이면私設墓地設置許可願을提出하여보시요(辯護士權承烈)

【問】甲男乙女가大正十五年에結婚하온바只今것婚姻屆를提出치못햇는데出生八個月된女息이잇습니다結婚當時에는乙女의母가生存햇스나其後死亡하고乙女便의戶主는未成年者이고親族도업습니다婚姻屆와出生屆를提出하라면如何한手續을要합니外(全南長城一讀者) 【答】乙女가成年者이면未成年인戶主의親族會를招集하야戶主의後見人을選任한後婚姻申告를하시요萬一乙女가未成年이라면乙女의親族會外지招集하야乙女의後見人을選任한後婚姻申告를하시고그런後에그理由를詳記하야女兒의出生申告를하면되오이다(辯護士權承烈)

나는農民 (二十)

全仁錄

甚한바람과雨雪이잇는날外에는 出入口를閉鎖치안는다 萬一通氣치안으면 室內가陰濕하야 蒸發이될때는 닭들이두-푸라는 눈病이날外念慮가되어그리한다 屋內를溫暖케하여야하지마는 그러하다고바닥이陰濕하야서는病이나기쉬웁다

나의 養鷄第一期는이것으로終幕을마으려한다 그동안收支貸借가엇지되엿는가 나는養鷄의收支計算을獨立會計로하야 그收入支出을分明히하엿다 將次開催될第一期末우리家族會議에提出한 貸借對照表와損益計算書를作成하엿다

貸借對照表(期末現在)

鷄舍費	20121	資本金	800—
中雛代	323—	鷄卵代	111850
給料	300—	雜收入	30—
飼料代	64062		
藥品代	70		
諸雜費	10—		
金融組合	200—		
現金	27297		
	1,94850		1,94850

損益計算의說明

鷄卵代 自六月六日로至十二月末日外지의 六月中에는二割七分七、八、十、十一、十二四朔은四割九、十兩朔은 三割의産卵成績으로 總産卵個數가二一、五一〇個에達하엿다 鷄卵代는 七、八、九三朔中은 五圓四十錢의比로 六、十、十一、十二四朔中은五圓의比로賣出케되엿다 그代價가一、一一八圓五〇錢에達하엿다

成鷄 第一回淘汰後에아즉整理를아니하엿슴으로 現在數三四五首에對하야二圓五十錢式으로評價하엿다

鷄糞 은自給肥料로貯藏하여두엇다 一日一羽의糞代를一厘式으로計算하엿다 이것은明春에買入하여야할 金肥의代身으로施肥될것이다

飼料 中雛三八〇首가自三月二十日로至六月三十日外지의百日間에 每日六厘式의飼料를먹엇다 그代價가二二八圓이오 成鷄三四五羽가 自七月一日로至十二月末日外지의 一八四日間의 每日一羽가 六厘五毛式의飼料를먹엇다 그代價가四一二圓六十二錢이니合計六四〇圓六二錢에達한것이다

鷄舍評價損 鷄舍의評價을 二十年으로보고 每年十圓式을償却하기로하야 第一期末에는六個月間使用하엿슴으로半額五圓을負擔케하엿다

給料 나는우리養鷄에專門으로從事케되엿스니 나의生活費만은 이養鷄會計에서除하기로하엿다 每朔에三〇圓으로하야自三月로至十二月外지十朔에三百圓을計算한것이다

損益計算表

鷄舍評價損	5—	鷄卵代 21,510@052	1,11850
中雛代 380羽@¥80	323—	成鷄 345羽@¥250	8625
飼料代 中雛¥228 成鷄¥41260	64062	廢鷄 35羽@¥86	30
諸雜費 運賃5— 假籠3— 給水器1— 掃除具1—	10—	鷄糞 345羽一日一厘	6343
給料 10個月@m¥30—	300—		
積立金			
純利益金	79586		
	¥2.0748		¥2,07448

期末所感

利益程度 至今것經營하면서도疑心이업시안턴第一期中의利益程度를알고보즉 나의管理手腕을따라 또는그經營方法改良如何를말미암아 그利益이增減될것을알앗다 못대로안자서 理想的으로 그收支를計算하느니보다나가몸을괴시고勞働하야 그勞働의勞働品갑을엇는것으로생각하고 나의力量에適當한鷄數를管理하면相應의利益이날것을알앗다 至今것管理하야온 經驗으로보면成鷄五百首는管理할것갓다

利益外의特點 우리養鷄는物質的으로利益이잇슬뿐아니라 이外에特別한조흔것이잇는것을깨달앗다

一、鷄群이라는新家族을中心으로 우리家庭은언제던지和平하얏다

二、努力과活動力의修養이養成되어간다

三、身體는健康하고心神은爽快하야간다

四、一時的趣味가아니고永續性이잇는趣味잇는事業이니

五、一時的收入이아니오不變的收入이니家庭經濟를恒常潤澤케한다

六、手腕이늘면늘수록그收入은凶年업시늘어간다

이러한獨特한恩惠를어들수잇는養鷄業에對하야感謝하고십다 우리農村疲弊를復活식힐수잇슬지니 나는業을찻는동무에게勸告할만한自信을가지고 第二期實績時代로들어가랴한다 (第一期終)

蛔虫을速히업새시요!

世界一蛔蟲驅除豫防藥

專賣特許 마구닌錠

十錠入 四〇 五十錠入 一八〇 三百錠入 九五〇 千錠入 二八〇〇

本劑는「산도닌」과갓흔種々의副作用이업고또劇藥이안인故로絕對로人體에害를지안으며效力이第一確實함으로全國醫家의賞讚을博할뿐안이라萬國衛生博覽會에서一等金牌와賞狀外지밧은世界的驗藥입니다

特히兒童의게죠흔菓子藥

美味卓效 마구닌제리

二十七錢 五十錢 一圓 二圓

說明書進呈

登錄商標 富士山形金鷄蝙

本舖 大阪市東區道修町二丁目 藤澤友吉商店

支店 東京市日本橋區本町四丁目

支店 京城府西小門町四二

M—98

면도하신뒤에는 顏剃……白色 ペルメル 페루메루가第一!

포도구딕막고약을지안코카毒을막는다 함은 —智識階級의實驗談

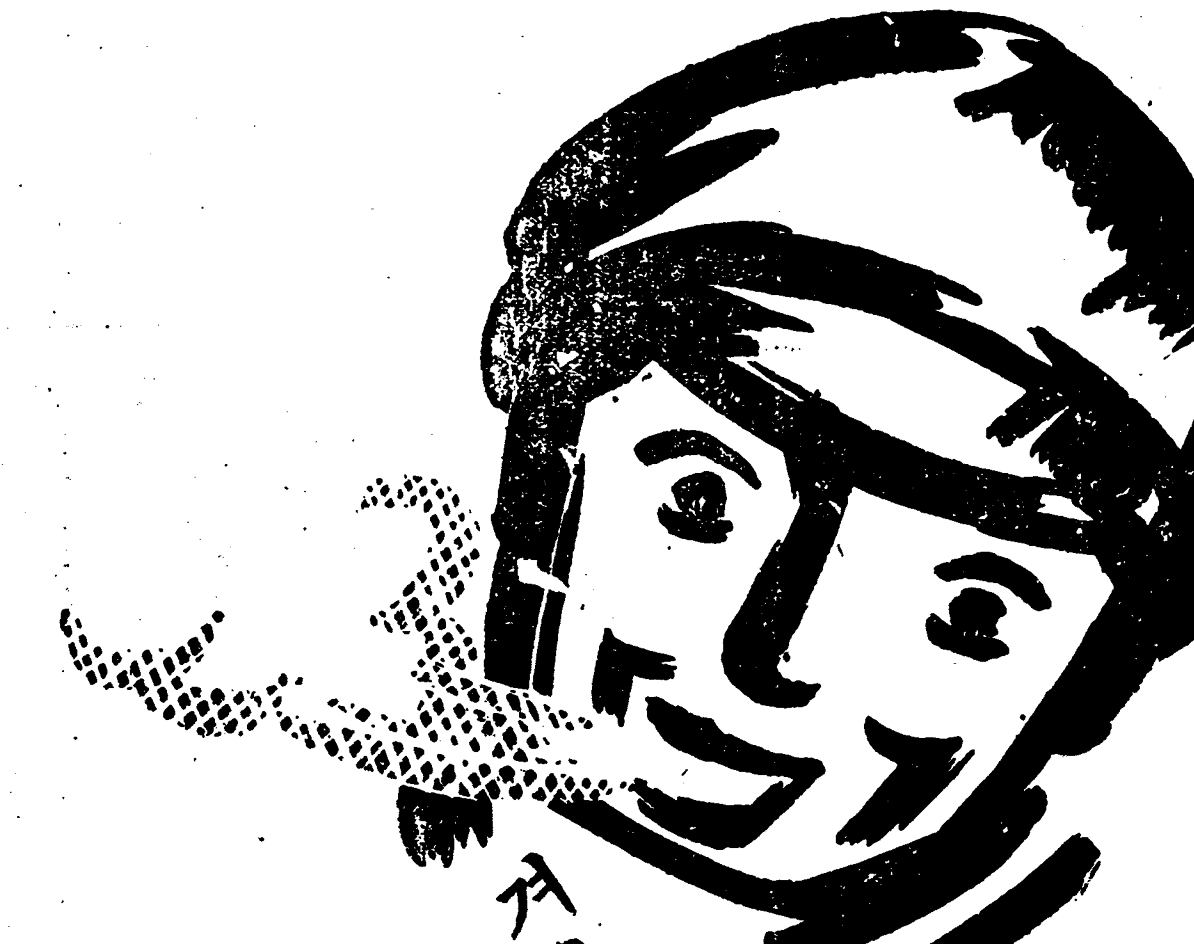

겨울에皮膚를트트하게하는

純日本品

花王石鹸 가오―섹겡

東京・花王石鹸株式會社長瀨商會・大阪

運動競技

極東競技大會의由來

第四回는比律賓이優勝

(七)

第四回大會는 規定에依하야一千九百十九年五月十日부터 압호로一週日間比島馬尼剌에서開催하기로하야 主催國인比律賓體育協會에서는 日• 中兩國에招待狀을致하얏다 日本서는前番大會에 比律賓側이讓步하야名稱까지곳치어가지고 參會하엿슴에反하야 體育協會會長嘉納氏는 脫會를宣言하엿다그理由는大會開催期인五月은 學生들의試驗期가切迫한때임으로重要한試驗을廢止하고 大會에出場하기不可能한일인즉八月로延期하야달나고 比律賓에要求하엿스나 比律賓에서는八月이雨期임으로延期할수업다고拒絶한까닭이다 그럼으로嘉納氏는極東大會에脫退할지라도翌年萬國『올림픽』大會에出場하면 日本選手의眞價가世界에認定될터인즉 極東大會에參加할必要가업다는 强硬한主張에對하야日本選手들은 參加하기를主張하고 先輩들은嘉納氏의 態度에激昻하엿스나 그効를奏치못하고 日本體育協會大阪支部의木下東作博士의 周旋으로 日本靑年運動俱樂部의名稱으로參會하엿다 遠征갈費用이업서서大阪新聞記者諸君의盡力으로 少女歌劇團에게特別興行을請하야그收入金을 旅費에充用하엿다 主催國인比律賓에서는적十五名中國에서는적十七名• 日本에서는十三人의選手가 出場하엿다 그結果는比律賓은『카드론』君의活走로 短距離에 『윌버퀘스』君의妙技로『피ー근드』에優勝하엿슴에反하야 日本은五哩마라손에生田君• 庭球單試合에三神君이 겨우優勝하엿슬뿐으로서比律賓七十一點•中國二十六點•日本二十三點의記錄으로서 比律賓이優勝하엿다 이번[?]의 經過를보면主催國이優勝하는것이常例갓치되엿다 이것을볼우위보면 그나라風土와選手의活躍과의深切한關係가잇는것을窺知할수잇다 去番의[?]度가九十八度나되는炎天下에서對抗된中• 日兩國選手는非常한苦하야 疲勞된選手가만흠으로그實力을 充分히發揮치못하엿다 이大會에優勝한三國 選手의人名과 競技種別을보이면 아래와갓다

스포ー스.노트

陸上競技參加者問題

陸上聯盟에서發表

全日本陸上競技聯盟에서는競技參加者問題에對하야二十五日午後一時에아래와가티發表하엿다

一 競技場監督者나運動器具製造販賣店店員은弊害가업는程度에限하야一般競技者로看做함

二 映畵와演劇에出演하거나此를指揮하는者로서一個年以上의報酬를밧엇거나或은『타이틀』等에姓名을潛入한때에는專業競技者로看做함

三 中等學校體操敎師는더硏究하야決定할때까지는從前대로專業競技者로看做함

東京六大學野球戰

新入選手는一年동안을 『리ー그』戰에出場못해

東京六大學野球聯盟에서는 지난二十二日에會議한結果 今年春季『씨ー슨』부터新入選手는一年間『리ー그』戰에出場을禁止하기로決定하야 各大學野球部에서中學選手의入學을爭奪하는弊害를防止할과同時에『스포ー스』의眞髓를 發揮하기에努力하고『리ー그』戰績發表에關하야도今番부터새로히 二名乃至三名의『오피시알•스코어러ー』를두어서『리ー그』戰績統一을計하는外에專任審判員도增加하기로하야小泉大輔(慶應出身)• 淺沼[?]己(明大出身)•藤田省三(法政大出身)三君을選定하얏다 이번『리ー그』戰에優勝하는大學이極東大會의日本代表로出場키로決定하얏다

聯合會代表八氏 道知事訪問難詰

田中傳染病院問題로

市民大會를準備中

작보와가티 권연병원문제로 시내의 월만오천여학부형대표 칠십여씨는 이십오일 오후일곱시부터 정동녀자보통학교 교실에 모히어 량재창(梁在昶)씨 사회하에 십팔보교후원회 간부회의(十八普校後援會幹部會議)를열고 그동안경과를충분히 드른뒤 이운동을 더욱적극적으로 전개식히기위하야 권경성공립보통학교후원회 림시련합회(全京城公立普通學校 後援會 臨時後援會)를그석상에서 새로조직하고 운동의방법으로는위선

一、田中丸氏에警告할일

二、關係當局에反對陳情할것

三、京畿道知事가急速히許可한心事를質問할것

四、市民大會를開催하여一般府民에게訴함

의 네가지조건을 만장 일치에 가결산회하엿는데 실행위원으로 아래의열사람이 선정되엇는바 그선정위원중 여덜사람은 작이십륙일 아츰에경긔도지사 (京畿道知事) 를방문하고 철저히 질문한바잇섯스며계속하여 권중환(田中丸)씨를방문하고 경고한바가 잇섯고 총독부 방문은아다 시간관계로이십칠일에 될것갓다는바 이결과여하로 시민대회 개최의날자를결정하기로되엇더라

◇委員長朴承稷▲委員校洞[?]國鎬▲同竹添町姜[?]植◆同舟橋金敬熙▲同仁寺洞李基元▲同齋洞金錫泰▲漢洞河浩根▲孝昌洞李[?]觀▲昌信朴泰衡▲同惠化洞康永喆▲同水下町李東善▲同瀞松洞張[?]▲同女子[?]姜世[?]▲同貞洞朴鍾穆▲同蘇浦金裕[?]▲同龍山禹鍾鉉▲同梅洞[?]▲同淸洞金基安

保釋이許可되어 光州學生十五人出獄

【광주】광주학생사건 십구명중십오명은이십사일 오후여섯시삼분경에 모든수속을마치고 수감(收監)되엿지실로백여일만에 출감되엇는데 당일광주형무소에는 눈물머음은로소부모들과 마지러온친우(親友)들로 대혼잡을일우엇스며 옥문을나온 그들십오명은 모다덤치는원긔로다정한벗들과구든악수(握手)를맛고잇는데 일동은자동차로 학부형위원장송태환(宋台煥)씨댁으로와서 부형께씨의 간곡한주의가잇슨후 각각갈러갓다는데 출감된십오명의 성명은다음과갓더라 (사진은출감된십오학생)

黃南玉 高光信 魏相烈 任洪吉 具龍祐 金敎源 張錫鎬 金時黃 李仁換 魏鋼烈 奇會俊 崔佳鉉 魏泰勝 李俊龜 朴仁喆

載寧서도 靑年檢擧

예비검속인듯

황해도재령경찰서 (黃海道載寧警察署)에서는 지난이십사일밤혼아츰부터 긴장미를띄워 읍내청년박정준(朴貞俊) 공달훈(孔達勳)외삼사명을검거하는 동시에 가택수색까지하얏는데 예비검속이아닌가하다더라(재령)

奉天省鞍山에서 家族三人이被殺

◇지난십구일에일어난참극

犯人은踪跡이杳然

근일 만철본선안산역전 팔괘구(滿鐵本線鞍山驛前八卦溝)라는곳에서조선사람일가족삼명을엇더한자의 소위인지 참혹하게도찔러죽인사건이잇는데이제그전말을 대략보도하면 지난십구일오전여섯시사십분경에그부근에사는중국인 잡화상경발호(慶發號)에서문을 열고내다보매팔괘구에서질옥(質屋)영업을하는조선인백용세(白用世)의로모 가길가에서죽어잡바졋슴으로백용세에게급히 통지코저 그집으로쪼차가보니까또한그부처(夫妻)가무참하게 도륙을 이낭자하게죽어잡바저 잇는것을 발견하고대소동 이되엇다는바피해자 는원적을 평북 의주군 수진면려천동(平北義州郡水鎭面旅川洞)삼백삼십륙번지 에모백용세(白用世)(三二)김백천(金白川)(二二)그의장모 김김해(金金海)(三三)등삼인으로식도(食刀)가튼것으로 오륙처를란자하야 무참하게도일가족을 전멸하얏는데 동시북이조통파출소 (北二條通派出所)에 근무하는순사의말에의하면그이삼일전에질옥검사로갓슬때전당잡은귀금속과 시계등이만흔것을보앗섯는데 그것이 그림자조차업는것을보면단순한강도의소위가분명하다고하며또백용세는전당업외에 금지품인녹모히등도취급하야 항상『추렁크』속에는봉표(奉票)라도수만원식가지고잇섯든것이 일푼노 볼수가업다하며 범인은 시간이너무오래되어체포할가망조차업다더라(봉천)

馬山警察署員 俄然活動을開始

사회단톄를일일히뒤지고 뎡거장과각려관새지경계

마산경찰서에서는수일전부터엇더한사건이나발생된듯이주야를불구하고고등계각형사들이각방면으로활동을개시하고잇든중지난이십사일부터는돌연히긴장한가운데에서밤이깁도록까지각신문지국과각사회단테의회관등을차저 단니며사회 단테의간부들이잇는 곳을일일히 탐문하는일방각학교와 정거장려관 에까지수배(手配)하야엇더한 사건이나잇슬듯 이활동을하는 중이라는바 자세한내용은알수 업스나일반은금후 마산경찰의 태도에주목중이 라더라(마산)

平壤窃盜逮捕 지난이십사일 평양경찰서에서는 절도삼명을 체포하엿는데그들은 선교리(船橋里) 김백삼십번지 문석복(文錫福)(二三)으로 지난 이십사일 오후여홉시반경 앵정대취정(櫻町大聚亭) 엽헤서 대화정(大和町) 삼번지 림빈모 (林牟輔)상 점원한일(韓一)(二八)이가노흔 자전거를절취하야 가지고도주타가 대동교(大同橋) 부근에서 테포되엇스며 선교리구십구번지 오성빈(吳成彬)(二三)은작년음력 십일월십팔일부터이십삼일까지에 선교리 이백삼십팔번지 윤치주(尹致周)집에서 마대(麻袋)를 권눈절취하든것이 발각되어 그러케되엇고앵뎡(櫻町)륙십칠번지 조남수(趙南秀)(九)는 지난일월이일부터현재까지 계속하야 앵정륙십구번지 오미초자공장(五味硝子工場)에서 이사람저사람의돈을삼차에 긍하야이십여원을 절취하엿든것이 발각되어 체포되엇다더라(평양)

支局長도引致

홍성경찰서(洪城署)에서는지난이십사일에본보홍성지국장박원식(本報洪城支局長朴源植)씨를검거하야 취조중이라는데 내용은절대비밀에 부침으로 알수업다더라(홍성)

道視學令孃에게 暴行한日人逮捕

조선학생의소위로알고서 대대적으로활동을하다가

犯人은平壤署서嚴調

지난륙일오후 여덜시경 평양수정(壽町)평남도학무과시학 (學務課視學)조야국태랑 (朝野菊太郎) 집에괴한한명이드러와그녀치자(治子)(十六)에게폭행을가하고간사실이 잇는데 그일이잇자시긔가시긔이니만큼평양경찰서와도경찰에서는 무슨학생 사건의감정이아닌가의아하며그동안매매적으로 범인을 엄탐하든중지난이십사일 오후구시경 서긔통(瑞氣通)에서비로소범인을테포하엿다 그런데 그범인은의외에도평양부동정(東町)정내상점(井内商店)이라는잡화상주인정내원일(井内元一)(三三)임에다라모든의운이 풀엇다 그런데그녀는 다른이아니라 조야시학이평생 자긔집에서 를붐주류등을가저다 사용하든중 그만거절을당하게 되매그런 일을하엿다는것이라는데 그는방금폭행죄로취조를밧는중이라더라

朝博을期會로 潛入한共産黨員

공범자가검거되엇다고

함남안변군 배화면문락동(咸南安邊郡培花面文洛洞)사는 리락구(李洛九)(二九)는 지난이월 일일에평북선천경찰서(宣川署)의수배로 원적지에서체포되어 선천으로압송된후 동서의 취조를맛고이월 십일에치안유지법 위반(治維法違反)으로신의주지방법원검사국에 송치 되엇다는바그내용을탐문한바에의하면작년십월중에 개최된조선 박람회를리용하야모계획을가지고조선내에잠입하고저 하다가 선천경찰서(宣川署)에체포되어그후신의주검사국으로 다시 동범원에심에회부되어잇는 고려 공산당(高麗共産黨)권부식(田武植)권의창(田義昌)등과더부러역시가하려나가다른동지가발각체포됨으로몸을피하야잇다가최근에그본적지로 도라와잇든중 그와가티체포된것이라더라(신의주)

京都相愛會員 靑年三名에暴行

총선거때에연설관으로 所謂幹部輩가亂行

지난이십이일오후칠시에경도내선상애회본부 (京都內鮮相愛會本部)라하는데에서는간부윤모(尹某)다하는자가조선청년삼인을힐난을이잇다고상애회까지다리고가서소위간부들이회합하야청년들을무수히구타하엿다는데자세한내용을 듯건데 일본총선거(總選擧)때에 모일본인 후보자(候補者)추천연설회를상애회간부(相愛會幹部) 들이열엇슬때에권그청년들이비판(批判)을하엿다는것이라는데구타를당한청년들은그들의불법(不法)을고소(告訴)한다고준비중이라하며일반조선인사회에서는그들의비행(非行)을비난한다더라(경도)

羅南警察署員이 靑總委員을檢擧

사건은절대비밀에부치나 경찰의활동보아중대한듯

함북라남경찰서(羅南警察署)고등계에서는 돌연히활동을 개시하야 지난이십일일 라남에갓다오든 청총함북도 련맹검사위원리일남(李一南)씨를검속하여재소(朱乙旺所)에서하루밤을재우고 이튼날라남경찰서에 호송되엇다는데 사건은 절대비밀에붓침으로 자세히 알수업스나경찰의긴장을보아 중대한사건인듯하다더라(청진)

故障만흔 忠南電氣

수용자들은 대책을강구

충남홍성(忠南洪城)에발전소를둔 충남전긔주식회사(忠南電氣株式會社)의전긔는 일개월이면삼사차식은 항상정전되어 일반수용자측에서 항상 대책을강구이중이라함은 본보에 수차보도된바와 갓거니와 지난십팔일십일시경부터 이십일까지 열반시경까지 정전되어 일반수용자홍성광천, 삽교, 예산 (洪城廣川揷橋禮山)등지는 암흑세계로되어일반의 비난성이 자못극도에달하아 숭시이현상으로 계속될것가티보임으로 그의대책을 강구중이든바 도다시 지난이십사일밤한시경부터 오전여섯시정와지정전이 되엇슴으로 일반수용자측에서는 철저히 대책을강구하리라더라(홍성)

儆新校盟休生 十名退學

시험안보면 斷乎한處分

시내 경신학교에서는 이십오일오전아홉시부터 퇴학생의 복교와 학우회원전자처들 요구하야사백오십여명이 일제히 동맹휴학하엿다함은 임이보도한 바어니와 학교당국에서는 이에대하야 선후책을협의한뒤 이십육일오전열시(二十六日午前十時)직원회(職員會)를열고 좌긔사항을결의하엿다더라

一、이월이십륙일(二月二十六日)부터삼월삼일(三月三日)까지재가복습(在家復習)할것

삼월사일(三月四日) 부터는학년시험을 시행할터인데 권긔긔일피 시험에 불응할시는단호한처분을할것

이상의사유를 서면으로 학부형에게통지하엿다하며

이, 주모자로 인정하는 좌긔명에게퇴학을명하엿다

四學年 韓培殷
三學年 韓寧喆
同 徐鶴山
二學年 姜大黻
一學年 金鎭七
同上 太輪奎

이로써 이십오일 퇴학처분을바든 네명학생과 아울러 전후 열명이 퇴학처분을 당하게되엇다

今春東京卒業生 祝賀會中途解散

◇남녀학생삼백여명이모혀

卒業總數는近四百

소리업시 차저오는 봄소식은학창(學窓)에도차저왓다 형설(螢雪)의공을닥기위하야현해탄(玄海灘)을건너 일본각학교에서학업을닥는 남녀학생이 수천명이며 그중에서금년에 졸업하는졸업생이천에 갓가웁고 동경에만별항과가티 삼백오십오명이 졸업하엿는데 조사되지 못한것과지합하면 동경에만 사백명이상이되리라한다 이축복바들 졸업생들을위하야

在日本東京朝鮮基督敎靑年會 在日本東京朝鮮耶蘇敎聯合會 在日本東京朝鮮女子基督敎靑年會

등각단체주최로 지난이십삼일오전열한시에 신전(神田)조선인긔독교 청년회관에 졸업생축하회를 열엇는데 모한사람이남녀합하야 삼백여명이엇스며 순서를따라 나려가다가 졸업생중에 한병국(韓炳國)、리진수(李鎭洙)신철(申哲)삼군의 답사내용이 불온하다고 해산을명한바축석에서간사정동석(鄭東錫)군이검속되고 오후두시반에모다돌아갓더라

鏡城農校生의 檄文事件公判開廷

◇일년과팔개월구형

言渡는二十七日에

경성공립농업학교학생격문사건관계자 최일규외사명(鏡城公立農業學校學生檄文事件關係者崔日圭外四名)에대한 공판은예정과가티 지난이십사일정오에 청진지방법원제일호법정에서 궁내재판장(宮内裁判長)의주심으로 송긔검사(松崎檢事)의 립회하에개정하고 최일규로부터 심문이시작되엇는데 피고들은조곰도 서슴업시 모ー든것을시인한후 송긔검사의 준렬한논고가잇슨후 다음과가튼 구형(求刑)이잇자 한변호사(韓辯護士)의변론이잇섯스며판사의언도는내이십칠일이라더라(청진)

◇求刑=鏡城農校二年生崔日圭(二〇)同韓松嗣(二〇)同金元相(二二)以上一個年 鏡城農業學校三年生崔昌煥(二〇) 鏡城靑盟羅南支部盟員金成萬(二三)以上各八個月

金化酒草代 三十萬圓

김화군(金化郡)일원에일년내주초소비량은 이십팔만칠천 구백륙십원에달 하는바 호수일만삼천칠백구십륙호에 배하야 호별로보면매에 이십원 구십오전식이라하며 주초별로보면 알에와갓다더라(김화)

燒酒代六千圓 藥酒代萬八千百八十圓 濁酒十二萬八千五五百五十二圓 煙草代十三萬五千百八十圓 (昭和四年十二月末日現在)

004654

기침에苦痛하는이에 이良藥이잇다!

엇더한기침에나 神가티듯는

參天セキ藥 (산텐기침약)

無代進呈 醫學博士小田俊三先生의著『呼吸器와咳嗽及喀痰이야기』(全一冊)을御希望하시는분에게參天元에서進呈

三十錢(二日分) 五十錢(四日分) 一圓(九日分) 三圓(卅日分) 各地의藥店에有함

發賣元 大阪北濱二丁目 參天堂株式會社 振替貯金大阪三六六番

무엇이 제일 괴로우냐하면 기침처럼 괴로운것은업슬것입니다 그러밤낫 쿨룩쿨룩하는 쇠귀신가튼기침때문에 목구멍이 쳐져지는압흔천식과 또 기침하는때로 목구멍에서 피人덩이가 톡톡 튀어나오면서 배리배리말나싸드러지는 폐병, 싸르르하고 지금곳 숨이넘어갈듯한 어린애들의백일기침 기타 괴로지가더루나 폐염이나 조막염이나 다ー가침때문에 죽을고생을하는것입니다 무슨병이든지 기침조섬만 소멸리하면 고통을퍽하게 되는것이니가 이것이 제일입니다

『參天기침藥』은 한번복용하면 곳목구멍이시원ー해지며 담이엄서집이귀신과갓고 기침을준자식히며 담담한가슴을, 타ー리게하야서 써잘자게만듬으로 의사들도 깜작놀라고잇습니다 『參天기침藥』을 복용하고 나은바람에 너무조와서 보내인 고맙다고인편지가산더미갓습니다

250

京城 實業專修學校生徒募集

一年約百五十名二年若干名

願書提出 三月二十二日限願書類는直接又는二錢切手添付請할事

試驗期日 三月二十三四兩日間

京城館洞六九 電光二三八二番

崇實專門學校生徒募集

一、募集人員 一學年約四十人

二、出願期日 三月末日까지

三、受驗期日 四月一日부터同三日까지

四、詳細는二錢切手貼付하야本校에照會하시요

本校位置平壤府新陽里

하날의별갓치곱고 쌍우에쏫갓치어엽분 朝鮮初有의高級唱歌集

이冊은梨花專門學校樂科의오로지하나의、天才花形이든李華島後藏氏가 同校를떠남에當하야紀念으로만든것이다 이冊은世界數千가지名曲中에서하날의별갓치곱고쌍에쏫갓치 어엽분조흔曲調만골으고골나서精誠것만든것이니 實로朝鮮에서는처음되는 高級名曲集이요또는世界어느나라에내여노아도붓그럽지안흔 훌륭한冊이다 一般音樂愛好家는勿論이오音樂敎師나敎員諸氏는반다시한冊을사보시오

世界名曲選集 흘러온별

四六倍版極上本 定價金一圓 要先金(送料一四)

發行兼販賣所 京城昌信洞一四三 振替京城一二八三七 靑鳥社

現代文藝美文 新時代의書簡集

珠玉갓치華麗하고 流水갓치서늘한 現代新體의文藝書簡集

便紙를文藝的으로쓰고 意味잇게써야할新時代는왓다 本書는一流文士들이붓을들어가장文藝的으로 가장藝術的으로 가장詩的으로쓴朝鮮初有의文藝書簡集이니 누구든지반다시보아야할書簡이고 또는읽을만한조흔冊이다 本社는하날의별갓고울쏙에구슬갓흔이고흔冊을讀天下讀者에게권하는것이다

靑鳥社編輯 四六版極美本 定價金八十錢 必要先金(送料一四)

小說作法 新詩作法 脚本作法 文藝創作論

文學士 崔二雁 譯述

百花爛漫한藝術의동산에 理想의宮殿을세우려는이에게 고이고이밧치는아름다운선물

이冊은小說과詩를쓰려는사람을위하야또는 文學을조와하는사람들을위하야만든冊입니다 原稿를써보려는사람과文學을연구하는사람과 歐米諸國에流行하는創作論을參酌하야完全無缺히만든것이니 冊內容은日本에流行하는詩作法과小說作法과또는는, 百讀千讀할最良書이외다。 그리고, 無用한冊을數百卷읽는것보다이冊한卷읽은것이 實로、文藝方面에뜻을둔이에게는有益이될것이외다

假式美本 定價壹圓 必要先金

朝鮮에서만의國債 起債額四億餘萬圓
現在는三億五千萬圓이라고

朝鮮의公債發行은明治三十八年六月韓國政府의發行으로써嚆矢가되고韓國貨幣制度의確立에要한資金及米銀行의救濟及地方産業資金의融通에充할資金及道路水道病院等의建設資金의起業資金公債日韓倂合에依한制度의改革에伴하야舊韓國一同七萬의韓事에下給할賜金에充한臨時資金借入金日本政府에서의借入金日韓倂合後道路港灣鐵道等의建設干拓事業所擴張醫院新營監獄新營警察署新營官舍新營廳舍新營電話整備及砂防工事等에要한朝鮮事業公債及事業費借入金災害救濟一時借入金行政整理에依한退職者에對한賜金에充한行政整理賜金等의起業額累計는四億餘萬圓이다其內償還額을減除하면昭和四年十月末現在로三億五千八百二十五萬七千六百三十二圓이다朝鮮의公債及借入金의限度는六億三百七十萬圓임으로二億數千萬圓의發行餘力이잇다모다이에現在未償還의公債發行種類及金額을示하면左와如하더라

第二起業資金	三、六三九、九二〇圓
第一回四分利公債	一、〇三二、六四〇
[illegible]號五分利同	[illegible]
[illegible]號同	[illegible]
[illegible]號同	[illegible]
[illegible]號同	[illegible]
[illegible]號同	[illegible]
[illegible]號同	二、〇〇〇、〇〇〇
[illegible]號五分利國庫債券	[illegible]
第三回五分利同	[illegible]
第六回同	[illegible]
第十回同	[illegible]
第二十一回同	一〇、〇〇〇、〇〇〇
第二十三回同	一〇、〇〇〇、〇〇〇
第二十五回同	三、[illegible]
第四十一回	[illegible]
同第四十二回同(第三次)	[illegible]、〇〇〇、〇〇〇
同(第四次)	八、〇〇〇、〇〇〇
同(第五次)	[illegible]、〇〇〇、〇〇〇
第四十三回五分利國庫債券	一六、[illegible]
第四十五回同	[illegible]
第四十七回同	[illegible]、〇〇〇、〇〇〇
第四十八回同	三〇、[illegible]
事業借入金	[illegible]
災害救濟一時借入金	[illegible]、〇〇〇、〇〇〇
同	[illegible]、〇〇〇
計	三五八、二五七、六三二

綿布移入稅 撤廢實施?

(大阪電報) 輸出綿絲布同業會及紡績聯合의共同要望에依한朝鮮의綿布移入稅撤廢問題에關하야는朝鮮總督府는年收二百三十萬圓에達하는唯一한財源에代할만한新財源의發見이不能함을理由로하야暗然히反對의意向을暗示하는듯하나此撤廢는이미拓務省及大藏省方面과의內諾을得하는모양이니느저도明年度의豫算編成期에는實現될듯하다더라

朝郵 南浦寄港開始

鎭南浦港은例年三月中旬까지流氷이結하야定期船의寄港은至難하얏스나本年은例年에比하야溫暖하얏슴으로다朝郵에서는來三月三日上海航路의平安丸을爲始하야各航路에는다本年度最初의定期船을左와如히配船하기로되엇다同港與地一帶는二年續의豊作이라多量의在米가잇스니穀價를[illegible]하더라

上海航路	平安丸	三日
京濟航路	天安丸	七日
阪神航路	撫州丸	三日
北中國航路	咸寧丸	六日

正貨現送이緩和치안허 上半中二億圓突破할듯
棉花輸入增、生絲輸出減이原因

(東京電) 正貨現送은容易히緩和되지안코今週에入하야서도二十四日住友五百萬圓「지댜ㅣ」二十五日香港上海九百五十萬圓이現送目的으로兌換되엇다其外에二十六日은三菱도五百萬圓을兌換할豫定인데此를加하야金解禁以來의兌換總計는一億三千六十萬圓(一般兌換除함)이니此를銀行別로示하면

『나쇼날시티』	六七、〇〇〇
三井	一六、〇〇〇
香港上海	七、三〇〇
和蘭銀行	一、六〇〇
蘭印商業	七、二〇〇
『지가다ㅣ드』	一、五〇〇
三菱	五、〇〇〇
住友	一五、〇〇〇

그리고此現送理由는外國銀行의投機資金의回收에依한것은一巡하고目下는主로入超末의決濟上必要한것인데이와가티現送이[illegible]한主要理由는解禁前에爲替市勢關係로躊躇하든棉花가解禁後爲替市勢의回復과價格關係로繼續輸入되엿에反하야米國의財界反動의影響을受하야生絲輸出이不振함으로輸出「빌」의出廻가적은外닭이니此狀態로서는上半期入超時期에는二億圓以上이現送되리라더라

廉賣市 逐日好成績

織品廉賣市에서는二十三日부터二十五日까지의總入場者는一萬五千七百二十名인데此總賣買高는七千三百四十二圓三十七錢이다二十五日의入場者는七千二百三十七名이니此內譯은日本人三千八百八十四朝鮮人三千百六十六中國人二百七十五名이오賣買高는三千百八十三圓十六錢이니人氣賣上高는逐日好成績이더라

三日間을延期

聯合會主催의織品廉賣市는逐日好況을呈함으로各參加店에서延長을要望하야役員會에서緊急協議한結果三月二日外지三日間延期하기로決定하얏더라

金組資金過多로 金庫資金運用難

殖銀金組中央金庫課二月廿二日現在預金貸出帳尻는預金은一千五十二萬餘圓貸出은一千七百八十一萬餘圓으로同課創立當時인昨年十月一日現在에比하면預金은五百六十五萬餘圓의增加에對하야貸出은百二萬餘圓의減退로此는回收와目下資金不需期에入한外에一般的으로財界不況의深刻으로一般的으로資金의需要가激減하고聯合會의遊資處分難이잇는結果인듯하다그러나殖銀으로서도資金不需期인關係上이와가튼莫大한預金을擁有하고此運用難에陷한것이다卽金組中央課의聯合會預金의內譯은定期七百十一萬圓(五分八厘)通知二百三十六萬圓(日步一錢一厘)이大部分을占하얏는데通知預金은그損害를입면식鮮銀에日步一錢(二厘損)으로預金할定期預金은「콜」日步一錢으로百二十五萬圓을放出하얏스며殘餘는定期通知를보아聯合會에對한特別定期貸付(六分七厘)四百十二萬圓을融通하고잇다此現象이永續性이잇다하면殖銀으로서도相當히考慮할必要가잇고有價證券放資도考慮中이나四五月以後의資金繁忙期를압두엇슴으로此現象은一時的일듯하다더라

運合會社 創立法具體化

運合創立事務는通運竹井、豊住兩委員의渡東으로一時停頓狀態에在하든바通運本社의態度로는決定되고兩委員도二十八日에歸城할것임으로通運聯盟의兩社가協議하야곳創立總會를開催하고創立委員會를開하고創立에着手하기로되엇다正副委員長은二十五日에創立方法其他主要諸項을打合하얏는데創立方法은參加業者의手續에相當한時日을要하는關係上兩社가先當하기로決定하고現金出資九十萬圓으로써拂込會社를創立하고其後一定期間에參加業者의報償出資를모아서增資形式으로右報償出資金을同金額으로買收하기로되는모양이다重役은現金出資等의關係上兩社에서責任重役을選出할터이오더욱重役人員에對하야는中立側一部의反對가잇스나兩社의絶對多數를占할터이니其他點으로十名內外로決定되는모양이더라

減稅財源은 公債에서不求
◇…井上藏相談

(東京電) 井上藏相은公債暴落을招來할念慮가잇고又其總額이五十九億三千萬圓의巨額에達하얏슴으로減稅의財源을公債에서求할수는업다云云

產米資金 遲延理由
年度末에受入

產米資金五百萬圓(內約三百七十萬圓土地改良資金)의受取는諸多事情으로遲延되엇는데殖銀으로서는昨年에募債한五分五厘債를所持하야資金運用難이잇는이때이라此를七分의產米資金을運用하는關係上新資金의受取에燥急치안는事情도잇고一面從來는大藏省에서總督府를信賴하고產米資金을請求할때에는詳細한書類를提出할必要도업섯든바本年度부터資金需要內容의詳細를拓務省에提出하야拓務省에서審査한後에大藏省에廻附하게되엿슴으로遲延하게된것도考慮하여야할것이다肥料資金의需要期를압두고잇슴으로年度末(三月末)外지에는受取하리라더라

鐵道局 石炭使用量增
一般家庭減少

鐵道局에서昨年十月부터本月二十日外지에石炭을發送한數量은二十四萬四千三百二十三噸이다前年同期에比하면一千二百三十九噸의增加이나一般家庭用暖房의需要는氣溫이例年에比하야各地가다平均暖和하얏고緊縮節約도하야約一割을減少하얏다一般工業用으로使用되는日本炭은販賣가적으나右는一般小工業의發達을如實히證明하는것으로볼수잇다全朝鮮的으로各月別消費量을示하면左와如하더라

	本年	前年
十月中	四三、五五一噸	四六、四三四噸
十一月中	六二、一四三	五二、八六三
十二月中	五九、一五〇	六二、〇八五
一月中	五一、二三三	五三、〇六五

農業倉庫는 地方農會經營?
◇…低資는殖銀東拓서融通할듯

朝鮮米의移出統制에伴한農業倉庫의建設及低利資金運用具體案에對하야는旣報와如히近間에官民間에서調査委員을選出하야遂次決定할터인데由來論議되는該倉庫의官營民營論은前途에도相當히論議될餘地가잇는듯하다殖産當局及民間有力方面의意見을綜合한즉朝鮮米의移出統制及生產者에게直接金融이라는經理論으로보아此經營主體는地方農會에委托하겟고此에要하는低利資金은從來의系統上으로依然殖銀東拓兩社에서農會에融通케하야可及的集散地方商人의救濟的利用에關한務을講하게로努力할方針을採用한다더라

副業生產 一年間 三、四千萬圓

朝鮮農民經濟의間接的事業으로總督府는數年來副業의獎勵에努力한結果、今日에는年額이三四千萬圓에達하는生產額을示하얏다어느種品은도리여生產이過多한것도잇는好成績을擧하얏는데그主要한副業品의生產加工品에對한(畜產品을除함)最近의調査에依하면大體左와如한數字를擧하얏더라

京畿‖一、五六三、五〇〇圓 內譯、叺五九二、〇〇〇圓繩九六六、〇〇〇圓[illegible]一、四〇〇圓[illegible]

忠北‖叺一、〇一〇、〇〇〇枚繩一、四一九、〇〇〇貫藁編加工一〇、〇〇〇圓

忠南‖一、六七九、〇〇〇圓 內譯叺六六四、〇〇〇[illegible]

全北‖二、〇七七、三〇七 內譯叺八〇三、〇〇〇大麻三〇、〇〇〇苧麻三八〇、〇〇〇莞草七四、三〇七楮五〇〇、〇〇〇

全南‖內譯叺七、九一七、八六六枚[illegible]一〇〇、〇〇〇圓綿布[illegible]麻布[illegible]苧布[illegible]織布[illegible]竹細工一、〇五五、七三二

慶北‖五、七四二、七〇〇圓 內譯叺及繩九三三、七〇〇圓紙七〇〇、〇〇〇莞草杞柳及[illegible]四、一一〇、〇〇〇

慶南‖四、三〇七、五五七圓 內譯叺及繩[illegible]一七五綿[illegible]

黃海‖七八三、〇〇〇圓 [illegible]

平南‖一五三、二二七圓 [illegible]

平北、江原、咸南、咸北 [illegible]

國勢調查施行 規則發布

國勢調査는朝鮮에서도本年十月一日午前零時를期하야一齊히調査하게되는데其施行法令은二月二十五日朝鮮總督府令第八號及第九號로發布하얏다卽此法令에依하야本年十月一日午前零時에朝鮮에現在한者는何國人男女老幼를不問하고[illegible]調査하기아니하면안된다朝鮮에서는大正十四年에簡易國勢調査를實施하얏는바官民各位의非常한努力과援助를得하야所期目的을達成할수가잇섯다今回는다시調査事項을擴大하야多大한好參考資料가될것이마는[illegible]詳細한國勢調査는朝鮮으로서는創始事業이라萬一不成績으로서終了되어서는안되겟고關係官廳其他調査機關은協力하야所期目的을達成[illegible]

一、氏名又는姓名 二、世帶主의地位 三、男女別 四、出生年月日 五、配偶關係 六、職業 七、[illegible] 八、民籍又는國籍 九、[illegible]

米粟輸移出入 二月中旬

總督府發表‖二月中旬의米及粟의輸移出入高는左와如하더라

◇米輸移出高

	本年	前年
二月中旬	一九九、五五六石	[illegible]石
計	二、五九五、四五五	二、五五七、〇〇一

◇米輸移入高

	本年	前年
二月中旬	[illegible]	[illegible]
計	[illegible]	[illegible]

◇粟輸移入高

	本年	前年
二月中旬	[illegible]	[illegible]
計	[illegible]	[illegible]

原田田邊起訴 五品事件외

(大連二十四日發) 五品事件으로拘留取調中이든原田前理事長及田邊商品信託專務等二名은本日午前十一時에小林取引員組合長其他와가치起訴되엇다五品事件은起訴로決定되고小林取引員組合長其他는不起訴로되엇는데아직도七萬圓의用途에對하야不明한點이잇서門田新聞代議士의召喚取調가잇슬모양이라더라

市勢와商況 (廿六日)

株式 低迷彷徨

前場低迷
今朝前場도低迷不振으로新東는四圓丁寄後四圓十錢이잇고三十錢으로大引하고京取는七圓八十錢寄引同事오其他는不成이더라

前場諸株步調
▲京取 一六八一—六〇一
▲東新 一〇四〇—一〇四〇—一〇一一—一〇三〇

後場下澁
後場은依然低迷下澁으로東新은四圓丁寄後同事이더니三圓九十錢八十錢의步가잇섯고京取는七圓八十錢寄이엇스며大阪正價裁定延으로立會中止(三時五十分)

後場諸株步調
▲京取 一六八〇
▲東新 一〇四〇—一〇四〇—一〇三〇

正貨現送繼續 今後가注視處

日本이金解以來正貨現送이緩和되지안어벌서一億二千餘萬圓의現送이되엇고또지금도繼續되는現狀이더라

安東銀取와 新甫發會觀 雙方自重必要

安東銀取引은二十六日後場에新甫가發會되엇는데當限取組關係는二百萬이나되는巨額에達한바그分野는大手側은依然朝鮮人이오賣方은「마라리」가買하고잇는現象이다그런데이제谷地銀價로보면倫敦이二十片을下回하야十九片十六分之十三이오紐育이四十二仙八分之一이고孟買는四十二九留四分之七이며日米法帝는四十九留의保合으로도보아지금形便으로는賣崩할수업는때에一方으로는中國動亂이如何할것을豫測하는바이것은硬軟兩方의모다材料가되는데이것으로各現物業者에말햇지만何如間現市勢는四百九十六兩藥外지왓슴으로보아멀어할수업다新甫發會後는四五十兩幅외從來로保合할것가트니押目買展寶買가得策일가한다(本社安東縣特派朴昌漢電)

政局安定과 强弱雙方主張

政界安定에伴하야强弱兩方의主張을들어보건데

强氣‖一側은政界의低迷가政黨이五相伯仲하야中立派의去就에政界는不安한狀態를가졋스나도되어民政內閣이絶對多數의支持에依하야政界로부터오는悲觀은除去되엇다그러나政府도[illegible]

弱氣‖一側은政界는安定되엇스나이제로부터는[illegible]

期米 阪高도 不應

前場伸惱
昨後場阪地二十八圓[illegible]錢止와共히二十六圓二十[illegible]錢에場을止한當市場은今朝에入하야阪地初付二十八圓五十錢인一丁反落을擲하고二十六圓二十五錢인一丁反高로場을開始하야[illegible]結局六十三錢의反高로場을止하엿스나[illegible]二十八錢의六番同事로[illegible]又復二番稍事로場을止하엿다

後場頓重
後場은十六圓二十八錢에寄付하야三番에低鞘하야二十三錢이다가二十四錢의二番寄로場을止하나高低의差는五丁이더라

難伸難下의 五分五分相場
總選擧가終了된後에一般波瀾이[illegible]

阪地高에도 當地案外不應

八圓五十錢을中心으로多日保合하든阪地相場은今朝六十錢案로跳返하엿스나當地相場은六圓三十錢臺에서保合할뿐이며도무지[illegible]

米豆餘話

▲勿驚!今朝地의相場은昨日에比하야十一丁의大暴騰을傳하엿다아닌게아니라昨今一二丁의膠着步調에比하면大旋風의感이不無▲그러치만當時相場은案外伴應치아니한다此는當地의[illegible]阪地高의一時的現象인것을暗示하는듯도하다▲當地與旧精米筋은當限七八千石의受米를斷行한다는說이濃厚하다果然同筋의來往이甚然할지注目處▲實로七、八千石의受米를斷行한다하면銀行의八割의便宜를圖한다할지라도五六萬圓의資金을要하게된다고容易할지는疑問이나何如間本月末의大受渡는되는모양

釜山在米增加

二月中旬의釜山의在米中主要한것은玄米二十三萬八千八百四十八叺白米三千五十五叺外米一萬千九百五十八叺가各增加하고外米는一千百九十袋를減少하얏스니그內譯은左와如하더라

玄米	二三八、八四八叺
白米	三、〇五五
大麥 小麥	二、九六六
大豆	五、四二七
外米	一六、〇〇三袋
粟	三、一五五
其他	二、八四五叺

鮮銀券發行高

一、銀行券發行高總 九九、四三四、九〇〇
內
正貨準備發行高 四九、六四八、〇四九
保證準備發行高 四九、七八六、八五一
二、週末銀行券發行高 一〇三、〇五一、九〇五、七

◇群山廻着米

二十四日群山의廻着米는左와如하더라

船便	玄米	[illegible]
	租	[illegible]
	大豆	[illegible]
汽車便	玄米	[illegible]
	租	[illegible]
合計	玄米	[illegible]
	租	[illegible]
	大豆	[illegible]

私鐵運帶荷動

二月中旬中의各私鐵과鐵道局線과의連帶荷動은局線發七千二百三十五噸私鐵線發一萬一千六百六十八噸合計一萬八千九百三噸으로前年同期에比하면六千二百餘噸의增加인데右는前年同旬이舊正月에相當하얏슴으로特히적엇든것이지마는本旬은忠北線京南鐵道等의米、金剛鐵道의米等이相當히增加하야良好한成績이엇다더라

正米 依然不變

◇仁川不變‖近日來出廻稀薄에持續하든除今朝는天候不良과出廻依然稀少로廣州筋買方三파코三等二十四圓七十錢四等二十四圓四十錢인不變唱이오精米筋의小口商內가잇섯슬뿐이더라

◇群山不變‖本朝廻着은七輛이나거의買付貨入物이오賣物은거우一輛반게업고[illegible]買注杜絶에買力은업서無氣力市勢는前日同樣拔三等二十五圓七十錢

◇大邱保合‖今朝는天候不良으로出廻一千七百十叺이오大阪地期米撫騰으로硬派氣乘薄에見送市勢는三等穀良二十五圓二十錢神力二十四圓六十錢인前日同樣이오賣行은依然不振

◇木浦保合‖產地로의出廻薄이오本朝는依然日本으로의買物이업고市勢은見送風情으로至極閑散氣配前日不變角七石拔三等二十五圓六十五錢四等二十四圓九十錢또等外物은二十四圓七十錢

◇釜山小高‖今朝은入荷二千五百叺인依然少量이오[illegible]

株式 (二十六日)

京城短期寄引 [illegible]
大阪短期大引 [illegible]
京取短期賣買高 [illegible]
東京短期 [illegible]
東京現株前場 [illegible]
大阪長期寄引 [illegible]
大阪短期步調 [illegible]
代引算定日步 [illegible]
京城手形交換 [illegible]
主要株取組 [illegible]
朝鮮銀行券 [illegible]
日本銀行券 [illegible]
日本金利 [illegible]
對外爲替 [illegible]
滿洲各地商況 [illegible]
安東取引所株 [illegible]
海外經濟 (二十六日) [illegible]
橫濱生糸 [illegible]
大阪綿糸 [illegible]
大阪砂糖 [illegible]
大阪綿花 [illegible]
海外砂糖 [illegible]
피무原料市勢 [illegible]

期米 (二十六日)

仁川期米 [illegible]
大阪期米 [illegible]
東京期米 [illegible]
各地期米 [illegible]
延取 群山 [illegible]
大邱 [illegible]
釜山 [illegible]
各限保合 [illegible]
京城正米 [illegible]
仁川正米 [illegible]
仁川大豆 [illegible]
京城綿糸布時勢 [illegible]

海潮音 【27】
金基鎭作 安夕影畵

부평초 (五)

그리하야어둠침침하고 퀴퀴한내음새가 코를찌르는 방안에 학보는 사흘동안이나 이러나지못하고 들어누엇섯다 나히어린남수는 어더케하면조흘지를알지못하고 다만 그아버지의 엇다금식 응응을소리가 무서웁게 생각될뿐이엇다

『아가 남수야! 나 죽한그릇사다다가』

알어들어누어서 몸에도움이될것이라고는 아모것도어더먹올수업는학보는 하로에도몃번식 죽만사다먹엇다 그가남수를보고 이러케말하면서 복랑속으로부터 뭉친두푼을 쓰내가지고 힘업시 그것을방바닥에노흐면 남수는 그돈을집어가지고 크다란사긔대접을엽구리에끼우고서 문밧그로나아가는것이엇다 그리고그럴때마다학보는 한숨을켜게쉬엇다

『아ㅣ내팔자야! 어써다가 이모양이되엇노 병마저가가쳣든것을 헐어먹고 운수가태어서장사로남은 돈은 계집에게몰려보내고 오돌날와서 이모양이되다니 이일을어써노 내가죽으면 남수를 누가더려가노……』

그는 들어누어서 이런탄식을하얏다 곰곰히생각하야보아도 압일이캄캄하고 눈물박게나지아니하얏다 그리고눈압헤보이는것은 고향의 평화로운내음과 집집의울타리 멋흐도흐르는 실개천과 길가와 언덕우에 푸른닙새를가지고 너울너울 춤추고서잇는 나무들과그리고 산과바다와 한울과돌 뿐이엇다 거긔서 자긔는자라낫다 커바위우에서 낫잠을자고 커나무를꺽거 가지고피리를내어불고 커한울에힘히련을날리고 커시내에서 목욕을하고조코 커바다에서 고기를삽어가며그날그날을 술먹고배뚜드려가면서 안락하게 지내지아니하얏든가?자긔가이복아우려고미워하고주먹으로쥐어질르고하든 윤보는 지금잘살겟지? 팔구년전에 남수를더리고떠나올때 열살인가된 윤보의큰애들녀석도 지금쯤은한다하는 배사공이되엇겟지? 그리고 그아래로 또닐자식을만히나허가지고 튼실튼실하고여지세게생긴짜누러와한께 어린것들의 재두룸구경하면서저별것을 생각하니 윤보의팔자가갑작이 부러웁기도하러니와자긔의신세가 더욱슯허저서못만두눈귀로 눈물을 주룩주룩흘리엇다

『여보게 열코만잇스면 어써나? 약도 못어먹는데다가무어진엇잇는것어라도먹는것이잇서야썰리회복되지…젊은사람과달라서 늙은놈은 먹거를조흔것을먹어야 속히낫는법이야그거참! 딱하다……』

하루는 이웃방에살고 잇는그와가장친한 박서방이라는사람이 그의방에들어와서 이러케 걱정하야주엇다

『인제는 죽는몸이라! 내사약도밥도 먹을수업스니까 이때로들어누엇다가죽지』

학보는 혼자ㅅ말가티 이러케탄식하얏다

『그러지말고 남수를 어데조흔사람에게맷기고 압일일이나부탁하고 입자는약을좀 먹어보지 이래서쓰겟나』

박서방은 의미잇게 그의얼골을 둘려다보며 이가티권하는것이엇다

『남수를누가 맛허가? 누가길더주겟나는사람이 잇는가? 그야 잘길더서 나종에시집와지보내주겟다는사람이 잇다면작히나조흘가어려운데 내가다리고 잘먹이고 입히지도 몬하는처진데……』

학보는 이가티 대답하고서박서방의얼굴을 처다 보앗다박서방은 자긔의얼굴을 학보의얼굴로갓가히가저고와서 나직한목소리로

『내가아는사람이잇는데 그사람이 나희어린계집애를잘낫허검든느니……그사람에게주고서 약갑이나 어더다쓰는것이엇대?』

하는것이엇다 학보는 멈칫놀랫다

『응? 약갑을어더다써? 길러주기까지한다는데 게다가 약갑을달라할수잇는가?』

『아닐세…… 괜찬으어……나하라는대로하면 임자팔자편하고 남수도팔자편하게 되는일일세……』

박서방은 더길게말하지아니하고 말을뚝은첫다 학보는 바서방의 하는말이 무슨뜻인지잘알지못하얏다